大光報

廣州版（總社）

社長陳錫餘

登記證：京警粵字第二〇四號

社址廣州光復中路　電報掛號七四一一　電話編輯部一一五七四三　營業部一一八八五

新聞紙第參叁〇式號　每日出紙兩張

本報零售每份金圓一千元　遠道運費另計

百年老號　兩儀軒　始創三蛇膽

三蛇酒　驅風去濕

陳皮末　驅風除痰

川貝末　潤肺止咳

總行廣州長壽路　支行河南洪德路　電話一七〇七弍

基督教女青年會出席華南區進修會遇難同工治喪委員會訃聞

本會陳容希韞董事　周謝懷琛總幹事　麥陳美瑜董事　郭胡嘉蒨幹事出席華南區進修會不幸於三月廿四日乘搭和平輪遇難為服務犧牲曷勝愴悼茲謹於四月六日（星期三）上午十時在豐寧路本會禮堂舉行追悼會並於四月十三日（星期三）下午二時在本會舉行公殯禮合葬於榮樹崗中華基督教會惠愛堂墳場　如蒙致唁請賜輓帳俾備辦紀念之用致贈花圈勿過一尺直徑　悼會謹此訃聞

廣州基督教女青年會出席華南區進修會和平輪遇難同工治喪委員會謹啟

廣東糖廠籌備處重新登記營造廠商通告

粵糖工（38）字第〇五一二號

查本處建築工廠房屋工程為便利投標起見曾於州七年十月廿六日以粵糖工（37）字第〇一六七號公告登記營造廠商並經登記四十餘家在案茲為提高營造廠商素質再舉行一次重新登記凡營造廠商在本市工務局登記領有甲等營造執照富有廠房工程經驗工程學識並聘有專任技師而具有充分證明及有二家以上之担保店及物業提供証明並有充分之工場設備可能提供証明者均請於本年四月五日至四月七日止攜同各種証件到長堤七十九號建設大廈四樓本處先行繳驗經審查合格者准予塡表登記此告

廣東糖廠籌備處舉辦五金什項商電器商建築材料暨運輸商登記啟事

粵糖運（38）字〇七〇九號

茲因本處時有器材機件之採購暨裝卸運輸招商承辦茲擬一次過舉行登記請於四月七日前來本市長堤七十九號建設大廈四樓本處領取登記表在兩日內塡妥交還本處以便審核特此登報公告

廣州市民衆協助市政府修路委員會招投瀝青桶皮啟事

茲有瀝青桶皮一批定于本月七日下午三時在本會公開招商投承有意承購者希于開投前來會登記屆時參加競投可也

會址：市政府後面防空室內

船舶標售啟事

本局現泊於大涌口之粵元粵利兩引水船經呈奉交通部核准標售在案茲定於四月十六日上午十一時在本市靖海路本局二樓開投如有意承購者請先到本局事務股取閱簡章可也

交通部廣州航政局啟

律師岑君謨梁宗武代私立普育小學校校董會保產並為仇啟光先生辯正暨對社會人士鄭重聲明

據稱一本月三日報載新聞一則對本校校產權源諸多誣衊且涉及本會及仇啟光先生名譽閱悉之下不勝駭異查本校於民國二十年間因黃前校長辦理不善當局飭令整理否則解散故改選仇啟光先生為校長仇先生以教育關係國家社會甚大乃與其弟仇啟明君黎元餘先生改組並由創立同人等捐資維持歷年經費……准予移轉登記確定所有權屬于本校復在本會受贈上開校產已歷十六年迄未有任何人提出異議且該業所有權已確定為學校所有自非仇啟光先生個人所得而侵占至校務支由本會依法處理數目收支均有賬冊可據并呈教育局備查更非一二人所得而把持或盤據本校今日之得臻完善成績斐然迭奉主管教育當局嘉獎及獲社會好評者亦均由同人等慘澹經營而來不圖覬覦者即造謠中傷意圖侵占此種含血噴人自不值識者一哂惟恐社會人士不察致滋誤會代登報聲明及依法保障一等情前來合代聲明如上

岑律師事務所：本市長堤一二五號二樓　電話：壹七九二壹

梁律師事務所：本市一德中路二七四號三樓　電話一六三六八

律師吳榮森孫麗蓮代吳江業堂買受本市德政南路新編四十九號吉地聲明

據稱「本堂憑中買受同安堂梁銳霆所有坐落本市東堤分局轄內德政南路新編門牌第四十九號（即原日本市八旗會館第廿四廿六號之二地段）四至面積以登記圖說為準經立帖交定準期本年國曆四月十五日交契交易如對于上開吉地有物權債權關係或其他轇轕未清等情請于交易前除用書面向貴律師聲明外並即希與賣主理妥否則一經交易概與本堂無涉請代登報及標貼聲明」等語除標貼外特代登報聲明如右

吳律師事務所：廣州市一德西路四三〇號二樓　電話：一〇四六一

孫律師事務所：廣州市六二三路六號二樓　電話：一一八一二

律師吳榮森孫麗蓮代吳江業堂買受本市德政南路新編四十九號上蓋聲明

據稱「本堂憑中買受同安堂梁銳霆所有坐落本市東堤分局轄內德政南路新編門牌第四十九號（即原日本市八旗會館第二十四第二十六號之二地段）上蓋建築物之屋業乙間所有上蓋四圍墻壁磚瓦木石門欄閘格水井電錶電燈及一切附着物俱全四至面積以同安堂梁銳霆同日出賣與本堂之土地圖說為準經立帖交定訂期本年國曆四月十五日立契交易如對上開上蓋有物權債權關係或其他轇轕未清等情請于交易前除用書面向貴律師聲明外並即希與賣主理妥否則一經交易概與本堂無涉請代登報及標貼聲明」等語除標貼外特代登報聲明如右

吳律師事務所：廣州市一德西路四三〇號二樓　電話：一〇四六一

孫律師事務所：廣州市六二三路六號二樓　電話：一一八一二

律師李國士受任廣州市輾穀工業同業公會常年法律顧問公告

有聘任人一切法益本律師概依法負保障之責此佈

會址：越秀北路十一號二樓　事務所：惠新西街五號　電話一一八九一

律師張偉雄代胡民對李三聲明

現據胡民聲稱本人前納李三為妾改名順從歷安無異經生一子詎連日有男女三人到訪自稱係李順從之兄李榮及契兄大姊等寄居本市長堤東亞酒店三〇八號房不料李順從忽於三月廿八日挾帶衣物潛逃經到東亞酒店查問李榮等亦於是日遷出似此情形顯係預謀私逃除向警察東堤分局報案外請代聲明與李順從脫離同居關係並請前來查詢實情合代聲明如右

事務所：廣州市東橫街第廿一號二樓

律師朱安瀾代葉秀榮許北眞協議離婚啟事

據稱余等現因意見不合情願脫離夫妻關係此後男婚女嫁各聽自由在外行動亦兩無相涉除立左執為據外合請貴律師代登報聲明

朱律師事務所光復北路二十五號　電話一叁一七叁

律師朱安瀾代貞文堂展期交易聲明

據稱本堂憑中買受朱作燊前向市財局投承而得之廟屋一間坐落觀蔭橫坊第八號第十號原日第五號第六號由市經訂本年三月廿二日交易……業主與坊眾理明方可交易……查該公廟為朱作燊投得亦有權將之出賣與本堂坊眾等本無置喙餘地有何轇轕之足言現本堂姑展期至本月十五日交易如有異議請於展期前速向賣主理妥交易後與買主無涉除標貼外請代登報

朱律師事務所光復北路二十五號　電話：一三一七三

催告鄭國智律師清還欠款啟事

內即向本人清還為要

查鄭國智律師前欠本人款項現逾期已久屢追不還特公開催告限於見報後五日

郭曉筠啟

懷寧綏江治安委員會聲明啟事

查本年三月七日大光建國等報刊登四會縣懷集縣同鄉會代電及懷寧兩縣柴杉竹山貨業商人李卓芬蔡燦光等一爲綏江治安委員會駐會委員楊士晉及出納劉上鵬貪污罪行告各界民衆書一所載各節實本會財務組組長何念蘭所爲丑敵代電所載劉上鵬與何念蘭因交收手續發生誤會等情事經本會召開第九次委員會議推定懷寧兩縣參議長兼委員李煒元陸永康等澈查及清算帳目該員等並無貪污舞弊事實合登報聲明以正視聽

陽江留穗同鄉春節茶叙

茲定於四月六日下午一時假座文德路培正同學會舉行春節茶叙並商討本邑治安事宜希留穗同鄉踴躍依時出席參加爲荷（暫定每位收茶費基數一元五角）

廣州市陽江同鄉會理事長張錫瑾　陽江縣參議長沙世祥　陽江縣國大代表陳書暉

律師鍾煥新代謝燕榆買業啟事

據稱「本人憑中買受梁戊之所有坐落廣州市警察西禪分局轄內高弟坊二十一號房屋全間所有上蓋連地四至均照登記圖爲準現經立帖交定茲定期本年四月十五日立契交易如對上開舖業有任何轇轕情事希于交易前與賣主理妥即應向貴律師事務所書面聲明否則一經交易與本人無涉」等語合代登報聲明如右

事務所：豪賢路九十六號　電話一二八八九號

律師何麟褒代甄餘澤堂甄開汝催告合興祥司理暨股東清理欠租

據稱「合興祥前向本堂承租本市潮音街五十九號屋舖地下經營藥材生意詎該號突于三月十八日倒閉司理店伴潛逃無踪撻欠本堂租金多月經向該管太平分局報案并於同月廿六日呈准太平分局會同市商會派員暨保長入內點封該號貨尾傢私即將該舖址收回另租茲限該號司理潘伯權股東麥志等於本年國曆四月十五日以前出頭清理逾期依法將該號貨尾傢私拍賣優先取償請貴律師代爲公告」等語查尙合法除標貼外特代登報聲明如右

事務所：龍津東路式百四十號　電話一式七五一

律師李國英受任和福行司理謝緝民常年法律顧問　巨德行經理何澤顧問通告

查上開兩行字號開張多年信譽素著本律師現繼任該兩行卅八年度法律顧問倘有侵害該兩行之營業財產及其司理人之信譽法益者本律師當依法盡保障之責

和福行營業所一德中路二三八號　電話一七二八五

本律師事務所惠愛東路一〇四號　電話一二三四七

巨德行營業所一德中路二〇三號　電話一四五七七

交通部公路總局第三運輸處換發職員證章啟事

本處三十八年度職員證章業經製就係銅質圓形銀色沙底紅邊藍字文曰「交通部公路總局第三運輸處」並鐫有紅色阿拉伯數字號碼自即日起開始核發佩用所有前發三十七年度職員證章同時作廢特此公告

內外全科

女醫師李志文

專醫不孕婦女

閉經　辦孕　宮歪　肚痛　宮病

小便　刺痛　頭暈　蟲病　暗病

白帶　赤帶　性感　缺乏　傳染

經多　經少　毒症

特長人工受孕

運用最新美國GE型全能機X光新法診斷婦科病

◁設備▷ 顯微鏡，紫外線，燒灼電療，割症器，誠，通輸卵管器，赤內腺，激照器，感應器，美容器，

本醫師在戰前歷任中法醫院頤養園醫院市立女子師範市衞生局市各小學醫師及護士教授省港澳懸壺歷廿載現已返廣州設醫所

太平中路一四六號（狀元坊與晏公街中間）電話一零九七一

內外全科

女醫師康靜佳

專醫難孕婦女

（特長）科學新法指導受孕

（特治）婦女暗病　宮歪宮倒　赤帶白帶　小便刺痛　宮病宮炎　月經疾病　傳染毒症　早老色衰

（設備）X光鏡　顯微鏡　紫外光　長短波透熱電療　輸卵管貫通器

（專門）（診治）婦女各症

☆醫務總所：太平南路六十七號（電話）一六九三七號

☆醫院：豐寧路五十四號（電話）一二一零九號

（婦女分所）下九甫路一二四號　電話一五八一九號

△診症時間▽總所：上午九時起至下午四時止　醫院：上午八時至九時　下午四時至六時特殊診治不限時間

嚴衛頤醫師

肺科·X光科專門

專醫肺病咳血、痰血潮熱、胸痛消瘦、心病內科等症

X光照驗心肺腸胃內臟

特備美國新式高度X光透導器（Bucky diaphragm）對於全身深部照驗及一切困難病源均能完滿判斷（下午三時後歡迎同業醫師送驗會診）

特殊照驗

深淺肺部　頭部骨節　全部脊柱

腎腸小腸　胃及食道　耳鼻喉管

全腸腎管　膀胱尿道　心臟內臟

大部臀管　盆骨胸骨　肩膝各部

手足四肢　胆囊胆管　胎兒診斷

開鏡照驗：各種透視照片不限時間（照片者透視不另收費）△特長人工氣胸及一切肺部外科手術

總所：太平南路五十四號「即原日大同醫院」

肺病療養院：豐寧路

醫療外科透熱電療及新顯微鏡式全身秀視鏡均備

診症時間：上午九時至下午四時太平南路總所其餘時間均在豐寧路肺病療養院　電話14535·1210

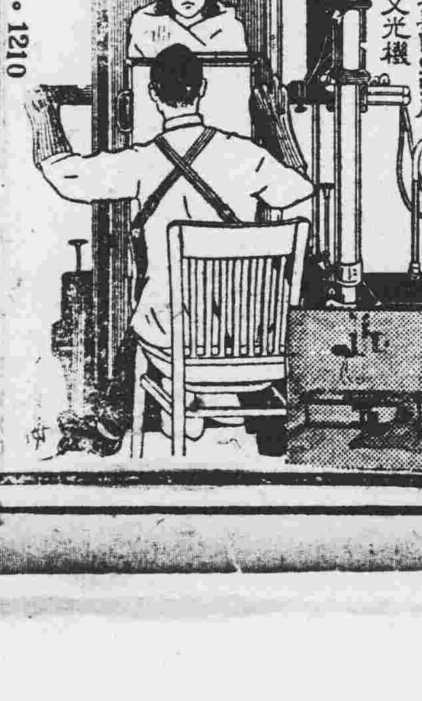

一九四八年式美國G.E.廠R-38巨型全能X光機

前任廣州市市立醫院院長　市立傳染病醫院院長

廖漢濳醫師

專醫肺病設備

美國高度X光鏡照驗肺病透視全身

特長　肺病預防針　結核治療針　肺病治療針　人工氣胸針

專醫　肺病咳血咳喇咯血痰中帶血漸熱盜汗胸痛哮喘消瘦

開鏡透視全身：每日下午一時至三時免費透視照片不限時間

地址：太平北路一七二二樓太平醫社：附設留醫　電話一七〇八九號

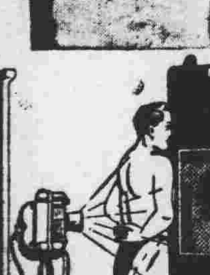

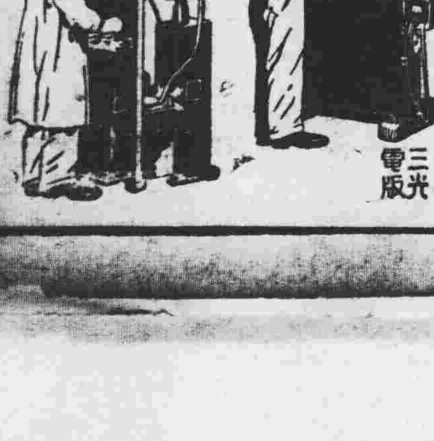

三光電版

正式和談明日開始 初步商洽情形良好

官方否認約定今日下令停戰 周恩來要求政府接納八條件

【本報上海特派員羽翔四日發專電】據此間權威方面消息：政府和平代表團與共方和談代表，定今日在中南海舉行預備會議，商討和談進行程序問題，并就商談問題中分爲政治，軍事，外交，經濟等若干小組，各重要問題，須待各別交換意見後始可提出，正式會議將于六日揭幕。

【本報南京特派員凌雲四日發專電】據悉：中共定五日起下令停止攻擊，并相約雙方停戰。

【本報特訊】南京四日外息：目前國共雙方和平代表團正在討論共方所提出爲未來正式和談分組五個小組委會之建議，該小組委會將分爲綜合，軍事，政治，經濟及外交五組，雙方代表每人可參加兩個小組委會，共組成僔將如下：

綜合小組委會：張治中，周恩來。
外交小組委會：邵力子，葉劍英。
政治小組委會：章士釗，黃紹雄。
林伯渠，李維漢。
劉斐，林彪。
軍事小組委會：
經濟小組委會：與政治小組委會一並舉行。

張治中於三日代表李代總統及何政院長拜訪毛澤東，並提交李代總統致毛澤東函。毛澤東於三日晚設宴招待政府和平代表。官方及軍方人士頃均否認盛傳所謂北平和談已對長江沿線停火問題獲致協議。何政院長於是日下午對記者謂：彼對是項協議完全未有所聞，並證實正式和談仍未開始。據權威方面消息：在與中共和平代表之非正式會商上，政府首席和平代表張治中，强調指陳爲世界和平計，爭取中國和平之必要。謂：國共所需者，乃係互相承認，而非互相敵視，係互相退讓，而非互相固執；互相商討，而非互相武斷。張治中發言後，中共首席和平代表周恩來亦起立發言，謂：希望第三次世界大戰爆發者，僅係癡人之夢想；希望戰爭者，係欲利用和談機會以遏阻共黨人民解放軍之攻勢，而圖重整軍力發動反攻。周恩來繼要求執行毛澤東之八項和平條件，謂國民黨應以事實及行動而非以言語表現共對和平之誠意。

政府代表強調 必須互相退讓

【本報特訊】南京四日外息：官方人士頃謂：政府和平代表團仍與中共和平代表進行非正式初步性接觸、以自由交換意見，而準備開始正式和談。政府代表團向南京中樞當局報告謂：政府首席和平代表張治中於三日首次官式拜訪毛澤東。毛澤東則於三日晚設宴招待政府和平代表在席上發言者有張治中及中共首席和平代表周恩來。政府和平代表團之報告謂：在初步性自由交換意見上，共方態度殊爲客氣與友善。目前仍未決定開始正式和談之日期。在非正式初步性接觸上，雙方均未有對此問題提出正式建議。上述官方人士又謂：各報所載關於和談情形之消息，大半係揣測之詞，未證實消息謂：政府代表團會建議停火，共方已答允加以考慮，惟有資格之官方人士對此消息加以否認，謂停火問題係指定討論問題之一，惟政府代表決不至在目前階段提出是項建議，蓋深知決必遭共方之反對。不過政府和平代表可能在非正式自由交換意見上提及共軍最近向安慶信陽花園等地之進攻，而暗示此種攻勢應行停止。官方人士透露和談之程序係於自由交換意見之後開始正式和談，俟對毛澤東八項和平條件獲致協議後，即由雙方宣佈停火及舉行多黨政治協商會議。

【本報特訊】南京四日外息：據未證實之權威方面消息：在毛澤東三日晚招待政府和平代表之宴會上中共首席和平代表周恩來要求政府和平代表全面及澈底接納毛澤東八項和平條件。又攻擊企圖發動第三次世界大戰者，及利用和談以延阻共黨人民解放軍之攻勢以達建軍目的者，並要求國民黨以事實及行動證實共對和平之誠意。政府首席和平代表張治中在答詞上强調指陳現實和平之先決條件：（一）互相認對方地位，互相放棄敵視：（二）相誠意商討，不由任何一方面獨斷：（三）互相讓步：（四）互相發揮友善精神。張治中又提及國際局面之嚴重，謂必須實現中國和平，以維持世界和平。

黃啓漢由平飛返京 報告初步和談情形

携有張治中呈李代總統之長函

【本報南京特派員凌雲四日發專電】代總統私人代表黃啓漢，昨下午六時一刻搭天王號專機自平來京，昨晚與李代總統作長夜談，并携來首席代表張治中呈代總統長函一件，報告抵平與中共代表接觸情形。據悉：和代團抵平後，下榻六國飯店，當晚即接見中共首席代表周恩來之拜訪。連日來雙方代表均作非正式廣泛交換意見，并均努力培養愉快而洽和空氣。

【本報南京特派員凌雲四日發專電】政府和代團去平之中航公司天王號機，三日自平載返代表團報告書一件，報告一二兩日在平與共方接觸經過，內容極爲重要。

共方前會要求 共軍進駐京滬

李代總統嚴詞拒絕

【本報特訊】南京一四日外息：據可靠之非官方人士所透露之消息：因共方所提出兩項初步要求，即使目前和談雖告獲致協議，亦僅係停戰而非和平。共方係於李代總統執政後不久透過間接途徑於二月間提出兩項要求：（一）准許共軍渡江進駐京滬；（二）國民黨進步份子（指李代總統）與共軍在軍事上合作，向封建勢力作戰。李代總統對此兩項要求，立刻嚴詞加以拒絕，并坦白指陳在任何情形下，共軍決不能渡江，若共軍在任何地點渡江，則并無和談而言。鑒於李代總統態度之强硬，共黨又放寬其要求，改爲僅要求進駐京滬、李代總統對此要求亦加以拒絕。若干人士揣測共方將在是項北平和談上再行要求准許共軍進駐京滬。鑒於共方上述兩項要求，若干人士揣測，共方之答允舉行和談，僅係圖爭取和平渡江，利用此亦表示共方正圖逐個擊破之戰畧，達成其控制全國之最終目標。

社論

政協歷史可容重演嗎？

政府代表團一行，於愚人節日午後三時飛抵故都之後，翌日即與中共代表團舉行首次和平談判會議，爲避免「和談」陷於僵局，已向中共舉請暫緩討論毛澤東八項條件，而先提出兩項建議：（一）國共雙方立即就地停戰；（二）召開全國性各黨派政治協商會議，一切問題交由此新政協決定。「和談」係採秘密方式進行，俟商得「結果」後同時公告。據關係方面透露：雙方初步接觸，對於長江沿線停戰問題，尚未獲得協議，中共頗欲在「和談」一開始聲中，攻下信陽安慶來作「見面禮」，同時對鄂北豫南展開新的攻勢，圖以武力先取武漢及四川，此情此勢，此地此時，又是「邊談邊打」的局面重演，「戰」而已矣，「和」云何有？所餘者僅在多此一「談」！

至於舉行新政治協商會議，據悉國共雙方早有此意，可能有此一着，但仍未獲肯定性協議。如果採取此方式來進行「和談」，顯係欲利用第三者居間斡旋，而今日情形已非前次政協會議時代可比。前次的政協會議，當事的雙方雖「談」「打」起勁，終究「和」不起來。加上一個美國馬歇爾特使來作中間人調停，還不夠，在野黨又合起來，形成第三者從旁說項，局面相當熱鬧，但關係太複雜太微妙了，國共雙方既各爲各打算，軍事的對比上，一時又不能分出眞正的高低，而居間調停的美國人有美國人的想法，第三方面有第三方面的利害，結果製造出一個各方都「無甚歡迎」的方案，於是「和談」的熱鬧場面收場，演變成爲大規模的三年餘內戰，直到現在，把一條浩浩蕩蕩的長江，彷彿隔成爲兩個國度的南北朝，終於同意恢復了「和談」，又要舉行「新政協會議」，這分明是在重走歷史的覆轍，看光景，如果未來的新政協一旦「失和」起來，國共軍主力的沿江大戰，那就會變成難免的事。

富有歷史性的第二次「和談」剛在開始，國共在政略上，都是以「和」爲「主」的，政府標榜「平等的和平」，而共方則標榜「北平式的和平」，發動政治的心理攻勢。雙方都是有條件的，其目的恰相背道而馳，誰也不能斷定「和談」的結果將成立怎樣的「秘密協議」。然而，照一般的估計，中共似乎還是「政治渡江」成份比「軍事渡江」的多，所以中共必然在會議席上，要求參加京滬區政權，成立聯合政府。而在政府方面，如果眞心要「談」一下「和」，會不會像某立委所說，「脫褲子脫得快」，完全答應了中共的要求呢？許多觀察家的看法雖各不同，而大家在意識上總是懷疑政府首腦部，把條件放得太低；沒有先把「和談」與「投降」分別清楚，都引爲「杞憂」的。爲好爲壞，我們還是等着看看宅的「結果」吧！

第二次的「和談」，正在開端，超越乎利害觀念，而純粹站在人民的立場，與輿論界的見解，應該讓我們人民先講話。簡單一點說：人民的誠摯願望是要雙方先行立「地」「停火」「凍結」一切軍事行動，以減少人民的「痛苦」，挽救人民的「浩劫」，然後開誠布公地謀求「和平」之合情合理解決，把「國是」交由人民全體公意決定，那才符合「天下爲公」的政治理想。雙方要有這種「天下爲公」的心，才能建立「天下爲公」的眞正和平與民主和平。要是有一方以「家天下」爲出發點，而且拒絕「和談公開」，那就會令我們人民疑懼！觀於今日「談談打打談談打打談談打打」的「和談交響曲」，簡直難於看出和平的誠意，也不是尊重人民公意所應取的態度。歷史的覆轍是不堪重演的，一誤豈容再誤！當此大局臨到了風雨同舟的時候，我們敢本人民的心情，籲求雙方以人民利益爲重，釋嫌修好，先行無條件全面停火，互諒互讓，互信互助，誠意商談「和平」，促成統一團結，建立獨立自由的新中國。任何與此相背的「和談」，都必招致人民的堅決反對！

通航問題傳獲協議 准許飛機在平降落

【本報特訊】上海四日悉：國共和談中之通郵通航問題，已分別由各該代表與共方談判中。聞通航問題經迭次接觸，已獲得協議，但僅准運帶商品與郵件。

【本報特訊】南京四日外息：據未證實消息：共方已同意討論恢復航空交通，准許央航公司在北平機場成立無線電台，與京滬保持聯絡，及准許飛機在平降落，運送郵件貨物，惟不得載運旅客及央航人員，未能證實上述消息。

天王號機 載返郵件

【本報南京特派員凌雲四日發專電】政府和代飛平之國航公司天王號專機，昨下午六時一刻飛返京，載回郵件九袋，乘客二人。

張治中電覆 記者暫緩赴平採訪

【南京四日中央社電】關於中外新聞記者要求准許赴平採訪和談新聞事，政府和談代表團首席代表張治中氏對此有所答覆，渠自平致電首都記者公會署稱：「代表團抵平以後，經與共方代表交換意見，今以和平商談方始進行，新聞發布，不得不特爲慎重，中外記者自以暫緩來平爲宜，並請轉知各報社諒察爲荷。」

新華社主張 要懲辦戰犯

【本報特訊】上海四日息：新華社今日社論，以南京慘案與和平談判爲題，稱：四月一日的南京學生慘案，表明毛澤東主席提出的實現眞正和平的全部八項條件，首先是其中懲辦戰犯，一條決不允許任何的修改。并稱：解放軍一定要解放全中國，解放軍正在準備南渡長江，掃蕩一切殺人犯。

共區重分配財產 現作爲私人產業

共方廣播

【本報特訊】上海四日外息：共黨瀋陽廣播謂：東北共黨所重行分配之財產，現已作爲私人資產，新所有人可自由處置共產業，可根據法律之規定，將之出租，一切收入均歸新所有人所有。據料共黨所謂之財產，係指由政府及大地主所接收而分配與農民者。

財長請立委支持 通過財經新方案

立委不滿幣制混亂 責難拋金亂發大鈔

【本報南京特派員凌雲四日發專電】立院財經預算委員會，今晨舉行聯席秘密會，審查財經新方案。劉財長報告當前財金實況，並解釋關元及稅元意義。劉氏謂：本年元月與二月物價波動比率爲八比一一，至三月份之物價，已高漲卅二倍。月前政府雖有各種公債，仍難挽回現有之狂瀾。所望者爲期待外債。渠稱：目前物價情形，論本月預算開支，將達最高限度。國庫空虛，政府不得不將繼續發行大鈔。渠并指出，孔宋時代之低價拋售金銀已失敗，財政當局將採取關元稅元政策，並以高價拋售金銀，報告畢，各立委紛紛提出質詢：（一）勝利後國庫所存黃金數量若干？（二）本年度預算若干？何以尚未提出？（三）無限制發行鈔票，究竟向誰負責？（四）高價拋售金銀乃領導黑市，此項爲害人民之政策，是否經過慎重考慮。（五）關金元，稅元，金元，銀元充斥市上，究以何種爲貨幣單位。要求書面答復。

【本報駐南京特派員凌雲四日專電】立院預算及財政金融兩委員會今開聯席會議，主席張靜愚，劉攻芸列席報告解釋上海發本票原因：一，政府籌碼不足，二，印刷耗費太大，一時也來不及。此亦臨時辦法，短期內可改善。報告畢，立委紛起質詢，咸認此一政策無異吸取人民血汗，應速改善。

【本報特訊】南京四日外息：財政部長劉攻芸，在立院秘密會議上謂：經濟困局，並無解決之線索可見，要求各立委支持其新方案，以暫時解決目前之危機。

本月政費 約八千億

【本報特訊】南京四日外息：財政部長

何應欽明來穗 李漢魂將同來 內部改期交接

【專訊】據此間有關方面接獲南京官方長途電話，謂何應欽將于明（六）日專機飛穗，內政部長李漢魂亦同來。現政院方面已加緊準備交代。

【專訊】內政部次長何彤等原定昨（四）日在穗接收，繼接京方消息，部長李漢魂定明（六）日隨何院長應欽來穗，乃臨時改至李部長到後，始行接收，衛生部，社會部，地政部等部，則併歸於內政部接收完竣後，派定主管各該部遺下部務人員後，另定期間接收。

五中全會籌劃召開 蔣總裁將來穗主持

國民黨秘長鄭彥棻溪口歸來談

【專訊】國民黨中央黨部秘書長鄭彥棻，昨（四）日對記者談：本人此次赴溪口，主要任務，係向總裁請示召開本黨五中全會事宜，雖未作最後決定，如將來五中全會在穗舉行時，總裁可能親自飛穗主持。

【中央社訊】昨（四）日上午中央黨部擴大紀念週散會後，記者特訪自溪口歸來之中央黨部鄭秘書長彥棻，據談：此次赴溪口，係向總裁有所報告，并請示五中全會召開有關事宜，此外別無其他任務。

總裁關懷民生疾苦 支持實現全面和平

關於總裁對和談態度，鄭氏表示：總裁自領導革命以來，其目的即在解除人民痛苦，建設三民主義之新中國，元旦文告對新求和平之誠意與決心，已有極明確之宣示，目前雖謝政居鄉，但對李代總統及何院長爲謀求公平合理全面和平之努力，總裁不獨個人願盡力支持，并深盼全黨同志精誠團結，一致促共實現。鄭氏次言及總裁鄉居生活，與在京時同樣簡樸有序，且因不負實際政治責任，故得以較多時間支配於讀書生活，及領會自然景物，如武嶺公園，武嶺學校及溪口附近之名勝，均爲總裁暇時遊息之所。時或駕坐竹筏，泛遊溪中，以渡共寧靜恬淡之生活。而總裁以革命領袖地位，對當前世界局勢之杌隉不寧，與國步艱難，民生困苦，故不論何時何地，均較吾人更爲關切。惟總裁晨昏以宵旰憂勤，未嘗少息，此次得鄉居靜養，稍節其頻年爲國之辛勞，故身體精神均較在京時尤爲健沛。鄭氏嗣舉一事以資證明謂：此次在溪口晉隨總裁掃墓，親見總裁往來田野山麓間，步履矯健，其家人及同行人員，且有隨從不及者。

反省錯誤 革新黨務

鄭氏末對黨務革新及五中全會之召集一事，對記者稱：年來總裁對革新政治，改進黨務，實具有最大決心，惜負實幹部以積極擁護，未能及時完成此項任務。現在革命形勢日趨嚴重，如何健全黨政組織，統一黨的意志，嚴肅黨的紀律，集中黨的力量，較之以前任何時期，更爲迫切，故總裁勗勉本黨黨員，應虛心反省過去錯誤，坦白檢討失敗原因，尤對各級幹部工作同志，身體力行，覺悟革命精神，以振興黨的新生，使五中全會之召集，爲共發生有效的作用。[illegible]鄭氏最後謂：總裁對於各地工作同志，極爲關懷。

外交官俸薄 葉公超嘆苦

【本報特訊】南京四日外息：外次葉公超，頃謂，彼乃全球薪俸最低之外交部次長。據共本人表示，共上月份薪俸僅合美金二元五角。

司法部常務次長 潘培敏蒞穗接事

【專訊】新任司法行政部常務次長潘培敏[illegible]至張主任秘書，現已往閩省工作，不能來穗，又該部劉總務司長已調任上海高等法院首席檢察官，不日即將前往履新（法）

留穗立委和談意見 致院轉送和談代表

何應欽昨招待立監委

【中央社訊】據留穗立委聯誼會新聞組息：留穗立委發表對於和談之六項意見，已引起全國各方之重視，[illegible]並已通電響應。關於該項意見，已由何院長分別轉送和談代表作爲和談時之參考。何氏昨並電復穗立委云。

【本報南京特派員凌雲四日發專電】何院長今明兩日分別招待立監委。

[illegible]

央行拋金兩噸 昨抽緊一千億元

金鈔銀元均告下瀉

【本報駐上海特派員羽翔四日發專電】央行抽緊銀根，四日午前拋金二噸餘，計七千條，可抽緊一千億元，此外拋大量棉紗，預定將抽緊共三千億，銀根緊利息高至百分之卅五，金跌至九一○萬．美鈔銀元亦跌。

【本報駐上海特派員四日發專電】央行爲阻抑金融市場之物價狂濤，今日會於黃金市場拋金二噸，計六千餘條；打破拋金空前紀錄。今晨貴金喊價進一千一百五十萬起，數分鐘後即漲迫停（按財部規定停板不得超過隔日收盤價底二成），故迄無成交．央行乃開始按一千二百五十六萬停板價開始無限制拋售，共售出八十四大條，各方納買有限，乃多觀望不前。央行復以一千二百五十萬價格又開始無限制拋售，迄至十一時半止，售出已逾五千七百六十餘大條，各方仍多吸收，總數當在六千大條以上。黃金市場開放以來，央行首次旋展共無限魄力，大量拋售，卒使金價過於停板限度以內，又：央行行施其識院，乃使同業交易黯然失色，自與央行交易以來，同業竟無一條成交。

處理四一事件 學生並無失蹤被捕

教部邀各機關

【中央社南京四日電】京市學生四月一日遊行與國防部收容總隊歸來官兵發生衝突，政府極爲重視，已由行政院令飭教育部會同衛戍總部，各派員調查并據具處理辦法。關於事實眞相及處理辦法，正由有關方面會處中，惟連日傳言頗多失實，教育部長杭立武特于四日邀集京市大專各校負責人吳貽芳，顧毓琇，胡小石，梁希，陳裕光，胡秉正，張禮千，楊幼炯，徐伯璪，宋賡祥，管光地，舉行會報，并由衛戍總部代表政工處長羅春波列席參加，會後正式發表公告如次：一，各校負責人報告：（一）各校學生已陸續返校，并無失踪及被捕情事，惟政大司機陳祝三一人據報被毆重傷，下落不明．（二）因傷重致死者有中央大學學生程履繹一人．（三）受傷學生由衛戍總部當日分送鼓樓醫院，中央大學醫院，市立醫院等分別療治，合計重傷一百一十人（已死一人在內），現輕傷者已先後出院，仍留院者計鼓樓醫院十一人，中央大學醫學院九人，市立醫院一人．共中重傷者共七人．（三）現値春假期間，多數學校均放假數日，其未放假者，于停課一日放假者後即照常上課。[illegible]軍法從事。（三）希望學校方面力求安定。三、教育部衛戍總部及各校負責人希望各學生安心上課，勿輕信傳言，自相驚擾，并勿再有結隊遊行請願情事，靜候政府處理。

李漢魂慰問學生

【南京四日中央社電】內政部長李漢魂，于三日午後偕中央醫院院長姚克方，携醫藥物至鼓樓醫院及中大醫院慰問遊行街突受傷學生，當特囑各院負責人妥爲照料：同時并轉知中大學生代表，在四日上午八時與姚院長共同商討各項補助辦法。行政院何院長對受傷學生亦關懷備至，特于四日撥送襯衫一三零件，絨毯各六五條，交由內政部李部長代發放，現受傷學生。政府德意，均共表感戴。

三種保值存款 僅限上海舉辦

【本報駐上海特派員羽翔四日發專電】[illegible]

安慶國軍固守原地 共軍犯儀徵遭擊退

平漢北上車改開至孝感

【中央社南京四日電】[illegible]

甘肅買人祭河神 一農民

【本報蘭州四日特訊】[illegible]

民主 毫不 作風 中共

[illegible]

雷震促全國人民 對和談提高警覺

【本報特訊】台北四日外息：[illegible]

白崇禧赴湘之謎

本報駐衡記者　楊江

[illegible]

（續完）

聯大昨在紐約開幕
考慮澳印討論印尼問題要求
限制否決權運用將引起激辯
蘇聯勢將抨擊北大西洋公約

【本報特訊】紐約四日外息：聯合國大會開幕式定於五日開始，預料五十八會員國將全體出席。此次聯合國大會原定討論上次巴黎大會尚未辦了之各項問題，現則已有新起而爭論必多之問題數項，已列入議程。最近數週內曾發生下列諸事：（一）波黎維亞請求大會討論匈牙利拘禁紅衣元教曼增蒂案件。（二）聞澳大利亞將特別提出保加利亞共黨政府拘捕新教牧師十五人之案件。（三）澳大利亞與印度要求現由十一國安理會所處理之印度尼西亞問題，列入大會議程付諸討論。預料大會中，尚有若干代表可能提出兩大國際事件，即北大西洋公約及柏林危機，蘇聯勢將對大西洋公約予以攻擊。保加利亞牧師被捕，印尼問題，及曼增蒂等案，將於六日交十四國指導委員會，然後由十四國代表正式表決是否應列入大會議程。巴黎大會所移交未決之問題，計有南非印度人民之待遇案，前義大利殖民地處理案，及法朗哥西班牙案。另尚有聯合國大會秘書長賴伊請求成立聯合國衛隊，保衛聯合國官員及職員，及日內瓦新聞自由會議兩案。另一必須考慮之問題，乃最後表決以色列要求加入聯合國事。

聯合國大會主席伊瓦特已自倫敦飛抵此間，伊氏於到達後曾稱：北大西洋公約係遵照聯合國憲章而草擬，聯合國乃協助爭取世界和平之最要機構，並無任何共他機構可取而代之。

【本報收音】成功湖四日廣播：聯合國大會第三屆第二節會議所將處理之新問題，計有：

（一）以色列堅請入會，如以色列獲大會通過加入，則將爲聯合第五十九會員國。

（二）印度與澳大利亞堅請大會討論印度尼西亞共和國情勢，此案尚在安全理事討論中，經兩國提出，恐大會亦須討論。

（三）匈牙利與保加利亞兩國連續逮捕樞機主教曼增蒂案。

（四）波黎維亞所提匈牙利逮捕天主教徒，侵犯人權。

前次巴黎大會中所交下未決問題，最要者當爲安理會否決權問題，按中，英，美，法四國因安理會常任理事國皆主張某類問題不適用否決權，蘇聯一常任理事國堅持不同意。

又此次大會將由聯合國大會主席伊瓦特致開幕詞，伊氏已自倫敦飛抵此間，美國務卿艾奇遜亦將出席開幕會。

【本報收音】成功湖四日廣播：聯合國大會將於五日舉行第三屆第二節會議之開幕式，此次大會除討論上節巴黎大會未決問題外，尚有新提議案多起，預料會期將達六星期之久。

締訂北大西洋公約 十二國外長昨簽字
如獲發起七國政府批准即生效
美參院批准時將遭遇激辯難關

【本報特訊】華盛頓四日外息：英，美，法及共他九西方國家，將於今日參加具有歷史性之北大西洋安全公約簽字典禮。此尚爲該約付諸實行前之步驟，最後步驟尚須各國批准。如該約經各國政府批准，則將於歐洲心臟地區建立美國之決定性邊界，期限至少可維持廿年。美國之批准該約須參院三分之二之大多數通過及總統之簽署·簽字典禮定於下午八時（格林威治時間）在政府大禮堂內舉行，該處距白宮僅數巷之隔．此次簽字典禮當爲東西兩方之冷戰開一新紀元或爲一更爲緊張時期之開始，西方國家對蘇聯究將採取何種動向，刻尚在搜索中。上週集中華府準備簽字之十二國外長皆已準備在簽字開始前演說五分鐘，九時半左右將爲艾奇遜代表美國簽字之時杜魯門總統將發表演說結束簽字儀式。僅邀來禮堂大廈聆聽演說及參觀簽字者，共有內閣閣員，政府官員，各國外交家，國會議員及代表世界各國之報紙與廣播電台之新聞記者約共一千三百人，此爲美國在最近兩年內參加此類多邊協定簽字第二次。首次係於一九四七年在巴西京城里約熱內盧參加，該次係泛美各國訂立西半球合約·兩約內容雖相仿，但前者有另一會員遭受攻擊時，美國並不當然即參加戰爭，但在大西洋公約束下，如因有盟國遭受攻擊而美國必須參戰之範圍，將爲

美參院辯論大西洋公約時，一大問題預料在參院中所發生之共他重要問題，即該約是否迫使美國協助重新武裝歐洲。預料杜魯門總統將於數日內將該約送交參院，該約乃遵照聯合國憲章保持世界和平之一種防禦工具，參院批准乃該約最後步驟，該約必需之最後步驟，實行約一俟比，荷，盧森堡，法，英，加，美諸國批准後，該約即立生效，此七國乃自去年七月以迄今年三月中旬舉行會議商討該約之七國，共後連續有挪威，丹麥，冰島，葡萄牙，及意大利等五國應邀參加，而皆表接受。計七發起國，五被邀國，共有十二國參加簽字典禮。在北大西洋區內具有戰略地位之國家，僅有愛爾蘭未參與其事，（愛爾蘭共和國不願與英國共同訂聯盟）西班牙與其他各國皆已交惡，與瑞典自願保留中立。

典禮完畢後，十二國外長即赴紐約出席五日召開之聯合國大會，其中僅義大利與葡萄牙兩國非聯合國會員例外。

【華盛頓四日中央社合衆電】歐美兩洲十二國今日在此簽訂二十年之防禦同盟條約，是即所謂北大西洋公約，參加簽字者有美，法，英，比，荷，盧森堡，挪威，丹麥，冰島，意大利，葡萄牙，加拿大等十二國，共計人口三億五千萬，此乃各國外長聚會一次之最大一次典禮，在藍色與金色裝飾之禮堂舉行，各國外長坐於簽字面前之低台上，由美國務卿艾奇遜將任主席，每一外長均發表簡短演說，杜魯門總統繼起演說，後各外長簽字，按照國名字母順序由比利時開始，簽字者將爲比外長斯巴克，加拿大外長皮爾遜，丹麥外長拉斯穆森，法外長舒滿，冰島外長本尼狄克生，義大利外長斯福薩，盧森堡外長貝克，荷蘭外長史蒂克，挪威外長朗格，葡萄牙外長馬塔，英外相貝文，美國務卿艾奇遜。大西洋公約一俟有過半數國家批准，即可在此等國家之間生效。然須包括原草擬公約之七國地位）。

> **世界和平會議蘇代表 一行七人經北歐返國**
>
> 【紐約三日中央社合衆電】出席世界文化與科學界世界會議之蘇聯代表蕭斯塔可維支等七人，已乘美航空公司飛機離拉加第亞機場飛斯德哥爾摩轉莫斯科，七人中類皆拒絕與記者談話。按鐵幕國家參加世界和平會議之代表，會計劃旅行美國，在各地舉行「和平會議」，但國務院與司法部不同意此計劃，並勸告蘇聯集國各代表速離開美國，故「和平會議旅行」亦告中止。蕭斯塔可維支攜有大堆留聲機片，態度較爲悠閒，十日前渠抵美後即以留聲機消遣。渠稱：「本人欣願返國」。
>
> **和平 會議 旅行 告吹**

蘇聯不需要戰爭
——共黨可藉少冒險的策略達到目的

馬丁．伊本作　本報特譯

作者是蘇聯問題權威，著有「今日的世界共產主義」一書。這篇文章，是他在羅馬寫的，所以開始時以義大利的事來做比喻。

在上屆選舉中，比特羅福嘉第（一個假設的人名）投的是基督教民主黨的票，該黨已經得到最大多數的選票，比特羅不過，隨便加進一票而已。

不過他也希望基督教民主黨能在抑低物價方面有一點作爲，也許里拉（義幣）的通貨膨脹可以過止，但是幾個月過去了，一切還是照舊。

所以，爲什麼不讓共產黨試一試呢？他失望地想。至少情形不會比現在更壞。

比特羅住在羅馬最保守和宗教信仰最篤的工人區裏。從此以後，他逢散工回家時，都一份共產黨的「團結」報，在襯衫裏帶回去。

蘇聯並不需要以戰爭達到她的目的，像比特羅福嘉第這一類的人都是她可能的盟友，還般人又可能希望試一試共產主義，然後才發現它並非你所能試的，你要它就只有始終要它，不要它就只有請它走。

捷克人已經曉得，共產主義是請得進來送不出去的。你可以選它上台，可沒有方法再把它下台去。

義　莫斯科當局不需要冒世界大戰的危險，在無法發動政變的國家，也可以用種種輕而易舉的步驟使它軟化。罷工是共產黨試驗力量的好地方，它可以使一國的經濟平衡遭受威脅。例如去年法國煤礦的罷工，竟抵銷美援的一些效果。就其他各地來說，罷工更可以說是叛亂的預演。一九四八年，南韓政府剛剛成立，便受到罷工的重大打擊，後來竟引起共產黨煽動下的警備隊叛變，動員刀槍的打起來。就義大利來說，勞工總同盟中的共黨領袖維多利奧於去年十一月曾宣佈一項經濟戰爭計劃，同時共產黨情報局的公報並且聲言，美國的詳細計劃是要把義大利變爲資本的奴役，以爲「馬歇爾計劃」一反對。據共黨在選舉中失敗的結果，七月十四十五日兩日便發生一次總罷工，八月廿一日他們又發動三百萬農場工人罷工，向政府和美帝國主義抗議。在羅馬市府工人罷工，佛里省和那不勒斯港也發生總罷工之後，義共秘書長陶格里亞

蒂，便暗示叛亂可以來臨。他在該黨的第六屆大會中說：「我們有游擊戰的經驗，成千成萬的人民都有一項共同的經驗，曉得如何使用武器，以維護獨立和自由。他們將履行他們對於民主政治和本鄉本土的任務。」共黨在控制工會之後，便以罷工運動爲威脅政府，或希望得到可以參加聯合政府，以便在發動內戰時，取得司法部，內政部，國防部的地位。這個情形便是這樣。但在希臘，共黨的領導人馬可斯，伐術的徵逃出來，到農村裏，他們希望農民的子女能自己來參加，以後在那些地區政府所不能保護的地方，取得一切。

我們北部的將軍已訴一個故事：「從前一個小孩子，因爲他三分之一的國家，這樣的是她的土地，遭受戰爭的一大災難。」八個月來，中國共產黨在歐洲之後，美國人不大了解，中國共產黨已取得全國，中國却再一次獲得勝利，可是他們最大的力量，是他們的工業區域。

他們估領了整個長江流域，華北並在中國本來已經健全的經濟也像希臘一樣，不受破壞的使用，却非有五十人，整個內戰中共也一樣，在一個人可以炸毀一座電廠，使不受破壞，却非有五十人。如果要保護這個電廠，一個游擊隊員便可以破壞一座電力廠。

在前全球共產主義正採逐個擊破的辦法，在巴西，西班牙，葡萄牙，還沒有共產黨的國家，及其他少數國家，共產主義被禁止活動，在某些地區，它們還在種種掩護之下，依然活動。在斯堪地那維亞以及比利時，瑞士，英國，法國，共黨被打擊，獲得成就的很少，但在亞洲，它却是台灣的策略。

在義大利，法國以及其它西歐國家，共黨的力量已經重視，它們以罷工，煽動，破壞的方式，進行反對馬歇爾計劃的工作，在中國，朝鮮，緬甸，印尼，馬來亞，越南等地，共黨已由罷工而進入武力的階段。在東歐方面，蘇聯已取得整個波蘭，羅馬尼亞，匈牙利，保加利亞，阿爾巴尼亞，捷克，和南斯拉夫，蘇聯控制了七萬五千方哩的土地，人口在二千萬以上。蘇聯的控制已包括芬蘭的一部份，東普魯士，比薩拉比亞，布科維納，羅馬尼亞和北部的波蘭，蘇聯也可以列入反對蘇聯控制的地方。

他們的勝利，並不完全是依靠一般人所相信的那樣，共黨最引起反感的地方，是他們的容易做到的目的和易於實行的，美國人並不需要可循，這是他們想法，希臘人便是最好的例子。

共產黨的首腦，複雜的戰略和戰術，也往往引起類似元帥和共產情報局之間的衝突。共黨在政治和軍事兩方面並未得到成功。在亞蒂加省蘇尼旅館中，我和一位青年律師德米來談天，他說：「希臘人便是在南斯拉夫，……」

美國最有名的反共工會領袖是工會組織的會員，美國的工會，都是很願意和共黨合作的，但是現在共黨往往把工會作爲政治工具，所以有很多人對共黨很不滿。美國的工人，以及其他各地的工人，他們的目標是要提高生活程度，爭取更好的工作條件，但是共黨的目標是要推翻政府，破壞經濟。蘇聯不需要戰爭，因爲她可以利用這些方法來達到她的目的，她可以用罷工，內戰，叛亂等方式，不必冒戰爭的危險。（完）

蘇不滿十二國覆文 認爲純屬規避問題
責美囑使西歐各國陸軍美式化

【本報特訊】莫斯科四日外息：眞理報今日稱：北大西洋公約國家對蘇聯抗議該公約之覆文，乃規避性者，共中並未直接答覆蘇聯照會中所提出之問題。

【本報特訊】莫斯科四日外息：眞理報評論家馬里寧頓指責美國加緊使西歐各國陸軍美國化，予以新租借援助，乃大西洋公約具有侵略性質的又一表徵。不僅美國參謀本部領導目前輸出各種武器，加強美國侵略準備已成爲最重要一外交政策之一項工作，係由國務院執行。馬里寧被派赴英法義兩國，參謀總長之訪問華府，以及將西歐之陸軍併入美國一系統，一切事實均足以證明大西洋公約之虛僞，所謂防禦性質之暴露。【莫斯科四日中央社合衆電】眞理報論

蘇禁止錳鑛輸美國
美鋼鐵生產將中斷
數月內須找其他來源

【本報特訊】華盛頓三日外息：據政府官員表示：蘇錳鑛輸出商已照會美國入口商稱：彼等之合約，今年將不續訂，美國安全資源局已委出一個由七個政府部門官員組成之委員會尋求方法，避免因蘇錳鑛來源之缺乏所致影響鋼鐵生產中斷。據官方表示：在數月內必須找尋其他來源，否則美國工業將須減低生產。蘇錳鑛約佔美國供應百分之廿五至三十。錳鑛局主任兼鋼鐵局主席鮑博士稱：錳鑛之問題雖屬嚴重，但尚能解決。蘇俄行動給了吾人一不方便，但亦無法停止鋼鐵工業。委員會認爲共他來源，如印度，巴西海岸之南非及非洲黃金海岸，錳鑛將可加強生產以補蘇所遺之缺憾云。

荷外長 晤羅然

【本報特訊】華盛頓四日外息：荷蘭外長史蒂克昨與該國駐安理會代表並將率領和談代表團赴印尼，與羅然會談，彼等所商討者爲如何勸使印尼領袖參加圓桌會議，商討和平問題，羅氏不久即赴巴達維亞，從事安理會最近通過決議中所核准之談判。

維持戰後之豐饒

【東京四日中央社專電】日本共產黨領袖德田球一今午指責吉田茂首相爲「妨礙祖國復興之人」，德田球一要求吉田茂內閣全體總辭，因內閣未實踐競選時諾言，如減低所得稅之，免除營業稅及增加政府予各項工業之津貼等。

日政府昨向議會提出下年度預算
共黨領袖要求內閣總辭

【東京四日中央社專電】日本政府今晨向議會提出戰爭結束以來首次平衡之預算案，預算總額爲七千億圓，爲日本預算史上前所未有之龐大數字，經常費之總數爲七千零四十億圓，特別費爲二萬三千億圓，政府機構項目爲一萬三千億圓，省政府項目爲三千四百億圓。目前之重點在吸收新預算之剩餘購買力，一切消費，實物徵收之，以制止通貨膨脹。會計年度之估計貨幣爲一千二百五十二億三千萬圓，較前一年度增加一百八十億圓，一般費用中約一百六十五億圓，係用以

緬政府軍反攻得手
收復曼德勒
以大砲飛機進攻

【本報特訊】仰光四日外息：緬甸政府今日宣佈已自克倫叛軍手中收獲曼德勒一距仰光以北五百里之古派寺廟城市，此係於三月十三日爲克倫族與共黨盟友所佔，迅雷不及掩耳於攻續作，死於三日收復後叛軍死傷九十人，政府方面計數字則未宣佈。

【仰光四日中央社合衆電】緬甸政府宣佈：已克復曼德勒，據稱：該城係午後攻克，叛軍九十名在戰鬥中被殺，戰爭仍在伊洛瓦底江三角洲進行中，政府軍以大砲及飛機助戰。緬甸政府另一公告稱：最高法院院長伊宗任內政部長及國防部長，司令就任三軍總司令。

中共及九黨宣言
斥責北大西洋公約
聲言違背波茨坦協定及其他條約
倘帝國主義發動戰爭與蘇携手

【本報特訊】南京三日外息：據此間今夜收聽之中共電台稱：中國共產黨與共他九個反國民黨之民主黨派今夜發出一項聯合宣言，斥責北大西洋公約，並反對外傳行將組織之太平洋公約。彼等抨擊北大西洋公約，謂共實帶侵略性，且違背波茨坦協定及共他保證世界安全和平之條約。倘帝國主義國家發動戰爭，彼等誓與蘇聯及共他共黨國家，并肩作戰，以反抗帝國主義集團。彼又譴責美國組織帝國主義性之北大西洋公約，以挑動世界性侵略戰爭，並願充份支持蘇聯領導下之民主和平國家。九個黨派中，包括李濟深氏之國民黨革命委員會及民主同盟。

【本報特訊】南京三日外息：中共今日稱：在與國方和談期內，中共將團結中國人民，準備蘇聯與北大西洋公約國家一有戰事，即起而聯蘇作戰。上海收聽之中共廣播，曾引述毛澤東與左派各領袖共合簽名發出之聲明，斥責西方條約，一有戰事，保證援助蘇聯。中共廣播今夜稱：東西兩方戰爭，一日爆發，即令是由世界他方發動，共黨及「民主黨派」將團結共人民，聯蘇前進。共黨及左派人士所作之聯合宣言謂：大西洋公約危及人類安全和平，目的在發動世界性之侵略戰。

【赫爾新基三日中央社合衆電】芬蘭共黨份子五千人今日舉行示威遊行，向史達林宣稱：在東西集團之冷戰中，芬蘭人民將與蘇聯採同一立場，按今日爲蘇芬條約簽字一週年紀念日。

哥斯達黎加國政變
曇花一現瞬即平定

【本報特訊】哥斯達黎加首都聖約瑟四日外息：哥斯達黎加叛黨，曇花一現，企圖顛覆總統非格里斯之政府後，三日晨業已投降。估據好景兵營之最後一批叛黨，立刻佔守各戰略據點。叛黨之哀的美敦書稱：總統需撤回其要求軍事領袖辭職，除非總統依言行事，否則將召被選之總統烏雷特立刻攫取權力，而不按照原來計劃，等待明年云。

杜魯門設宴
招待十二盟國代表

【本報收音】華盛頓四日廣播：杜魯門總統將於今晚設宴招待大西洋公約參加國外長，美國出席聯合國代表應邀自紐約赴華盛頓作陪。

澳國防部長
昨抵舊金山

【本報特訊】舊金山四日外息：澳洲國防部長施丹昨日抵此，轉赴華府，渥太華，與倫敦等地，參加軍事會議。

傳蘇政治局一委員免職

【本報特訊】紐約四日外息：據莫斯科暗示，蘇聯政治局最高決策機構委員一人免職。合社駐莫斯科記者惠特尼上週所拍來消息，暗示有此更動，但未明白說明。該訊曾經過蘇聯檢查，所指之委員爲伏斯尼森斯基，共人最近曾被免去蘇聯國家計劃委員會主席及蘇聯部長會議副總理之職位。按惠特尼兩次來電中列於政治局委員及候補委員名單中未列伏斯尼森斯基之名，

外以簽訂停戰協定
聖地個別停戰完成
彭區設宴慶祝和平

【本報收音】羅得島四日廣播：聯合國羅得島辦事處稱：以色列已與外約但簽字停戰協定，規定雙方於十日內撤退軍隊，以色列以所佔巴力斯坦境內所佔山谷地帶，交換外約但接管巴力斯坦之中央地區，結束戰事，按此乃以色列與阿剌伯國家之第三次停戰協定，前兩次停戰協定分別於二月廿四日與埃及及三月廿三日與黎巴嫩所訂。

【維也納三日中央社合衆電】以色列與外約但之停戰協定已於今日簽字，在聯合國巴力斯坦代理調人彭區主持調解之下，以色列與阿剌伯各國均已停戰，故彭氏任務實際上已告完畢，渠於簽字儀式後並設宴慶祝巴力斯坦之和平。

希游擊隊
大舉進攻

【布拉格四日中央社合衆電】南斯拉夫通訊社引據自由希臘廣播稱：希游擊隊頃於加莫斯區大舉進攻，並順利進展。

囍結婚啓事

我倆情投意合并徵得家長同意謹定於國曆三十八年四月五日在港結婚謹此敬告諸親友

羅煥敦　馮碧嬋　謹啓

花園石屎洋樓廉價出賣

全座兩層每層兩廳三房　接洽處小北登峯路七號樓上即北園酒家對面

新型洋樓全座出賃

茲有在東山新式前後大花園巨型洋樓招租水電衛生潔具電話車房一切設備齊全有意者請到東山百子路六十號東山汽車行或撥電話七〇二二一號周君商洽可也

何萬桐　陳麗卿　啓事

我倆結婚多年近以情感不洽發生糾紛前在本市各日報及在法院涉訟案中相互過份攻擊彼此均有不是亦係受人慫恿所致幸蒙沈振中鄭國智兩律師仗義調處雙方同意繼續分居一年並訂明如一年後情感仍難恢復時即行離異立有協約共同遵守茲除分別向法院撤回訴訟外爲免親友關懷起見用特登報聲明如右

林淦珍啓事

四月三日前鋒報刊載新聞謂鄙人被人毆傷一則查并無其事外界係有人造謠中傷除函各該報更正外特登報聲明以正觀聽

買舖啓事

本堂瀝中買受何桂林兄弟祖遺何德文名義舖屋一間坐落曲江城風烈路門牌第一四六號土地權狀第一〇八號縱橫面積按照權狀所有上蓋地基包括在內經交定訂於本年農曆三月廿一日交易該舖如有其他轇轕與本堂無涉特此登報聲明此啓　李馨松堂啓

承頂聲明

本人以現銀向鍾德撤頂受其先祖占有在南海縣秀水鄉秀水直街現門牌第二號平安堂熟藥店之股份及傢俬舖底等物全部經于本年舊曆二月廿二日立帖交定訂于舊曆三月十五日以前交易清楚自交易日起該店由本人全權營業倘該店以前有向外借債及與人理論未清之事概與本人無涉特此登報聲明　承頂人陳梓生謹白

債項轇轕請在未交易前向頂主理妥一經交易概與本人無涉

訃聞

顯考諱樹儒字邦仇何公府君痛於民國卅八年三月廿五日在和平輪遇事逝世溯生於民國二年癸丑歲六月初十日寅時積閏得年卅八歲　不孝啓龍應龍親視含殮遵禮成服哀此訃聞

擇國曆四月十四日上午在廣州大德路粵光公司家奠

鼎惠懇辭　恕不另訃

孤子　啓龍　應龍
女　美蓮　美梨　美薇
兄　杜彬
弟　樹享
侄　沛龍　瑞龍　光龍　雲龍
泣告

花柳疑瘋注意

血毒惡癬救星

惟聖醫格克博士發明

奧卡純藥片

方能根本治癒永不復發

面耳紅熱，肌膚痕癢，出行蟻走，眉髮易脫，皮肉浮腫，紅斑麻痺，等狀形似瘋毒不論血毒惡癬發生花柳傳染或類瘋惡癬所致皆保証全癒因此藥經醫界嘉許各國大醫院實驗治癒已達千萬人至花柳發生之瘡疔橫痃杙果骨痛等病更能一掃無遺

各大藥房均有售

優待數天　每盒暫收四元四角　十日收回四元四角

奧卡純盒裝縮圖

用藥指南：盤尼西林及蘇化太先等藥可治白濁但絕不能治血毒惡癬此患梅毒各症故凡此數疾者莫不以奧卡純爲獨一無二之救星

近有影射：註冊老牌奧卡純祇此一種並無另製超力卡純及同等名稱如有即屬影射誘人誤購希用者注意

鳴謝　眼科專家　李陳濟夫婦醫師

家母前患眼疾腫痛難堪白膜百醫罔效幸得李醫師夫婦診治服藥止痛點藥脫膜奏效其速堪稱神乎其技特此鳴謝

李陳濟醫師診所泰康路一六六號

一八六師五五七團副團長黃猛鳴謝

鳴謝　方佗先生　方佗中醫師　愈我咳血

我永康前患咳嗽胸痛嘔血盈碗氣促神昏纏綿床第勢已瀕危幸得延方佗中醫師寓廣州惠福東路五和堂藥行到診旬日即恢復健康醫術之神與古之華陀後先輝映爰敬書以申謝悃

河南新民正街十六號伍永康謹啓

唐拾義　發冷發熱丸

冷到發震　熱到發狂

此兩發都很難過。然而却是瘧疾必經之過程。故欲避免瘧疾之痛苦者。務宜速服唐拾義發冷發熱丸（又名瘧疾丸）此丸防治瘧疾。已歷四十餘年。卓著良效。不論遠年隔日。三日。先冷後熱。或先熱後冷各類瘧疾。一服便能杜絕病源。強身。使瘧後復原迅速。

▲本丸經衛生部許可證成字第一四二號▲各埠均有售▼廣州下九路唐拾義藥廠發行

編者的話

這裏收集了幾篇關於音樂的文章，和一首抒情的短歌。由於今天是「國定音樂節」那末說是投機應節，也未嘗不可。

可是，這個「投機」是並不過於雅馴的。陳曙風先生的「一個民族，一個時代，一種音樂」提出了建設性的呼喊，糾正了國粹論者和外鑠論者的偏頗路向。周書紳先生對音樂的遭遇沒落，與歧視發了牢騷，章瑤先生清算了資本主義音樂的炫奇無實，漠視人的感情的歪曲本質。還有就是作爲一個偉大的最懂得音樂家的文學家」羅曼羅蘭的語錄，他那種對於生命的鬥爭的執着精神，值得每一個藝術的人感染着而且繼承發揮了它。

「寂寞」一歌，白雲先生的歌詞前曾在「火流」發表，當時是「無題」，偶然地給周書紳先生看到，製作成一首短歌，雖然是純粹抒情性質，但至少是萌發於眞實的感情。由於方便製版，伴奏部份刪去了，聽說本月底有一個音樂會會演唱這首歌，喜歡音樂的讀者爲要領畧這首歌的「全貌」，不妨留意到時去聽聽。

一個民族·一個時代·一種音樂

陳曙風

只有在音樂節日纔記起音樂，在美術節日才記起畫家，在教師節日纔記起教師，纔想找一點音樂出來演奏一下，以渡過這節日，這樣也無怪人民對於音樂之陌生。

目前在中國這國土內，有很多種音樂，（同樣當然有很多種戲劇，很多樣的繪畫，寫花鳥蟲魚的，寫山水的，寫西洋畫的），但音樂較爲更蕪雜一點，人民找他的喜好，哼他的地方性的曲子，混血的時代流行曲，播放他的「人以爲是西樂」的舞廳節奏曲子，而叫得做音樂之音樂，又很難與廣大的民衆接觸，所以音樂在各階層各種行業的人民心中，有千百不同的認識。一言以蔽之曰，音樂與人民太陌生的原故。

因爲太陌生，人民更不理會新音樂，而音樂也不理會人民，很少與之接觸。於是新音樂只存在於少數欣賞者圈子中。凡是不存在於廣大的羣衆的東西，都是苦惱的。——老實說不必等到設「這音樂節日之「提倡」，音樂已經跑到民間去：首先要做到一件事：只有一個音樂，不要弄到人民所聽的是一種音樂，而音樂家所搞的又是一種，於是便變成我聽我的，你搞你的。音樂如果不能在人民的聽覺中活生生的存在着，音樂終歸是不能創造歷史的東西。

這要兩方面接近：音樂家要將人民的心中聲音來加工，來昇華製煉，使人民在新音樂中找到了自己的語言；同時還要克服地方性的隔閡，廣東的人民也愛陝西的秦腔，湖北人也愛聽潮州的調子，等等，如同學習看報，如同學習看新劇，人民也要學聽懂長一點的曲子。這一切由「不陌生」做起。要多點接觸。計算一般人在娛樂所花的時間是有此可能的。大多數人一年三百六十餘天，有多少時間是花在看肉感神怪驚險打鬥片，有多少時間是花在飲茶行街上，如果將聽曲賞播的時間加起來，共鐘點之多，又使人驚異。如果眞有人心在音樂上教育人民，不是在一種單調題材上兜圈子「一生」，追求「旦」，「丑」，

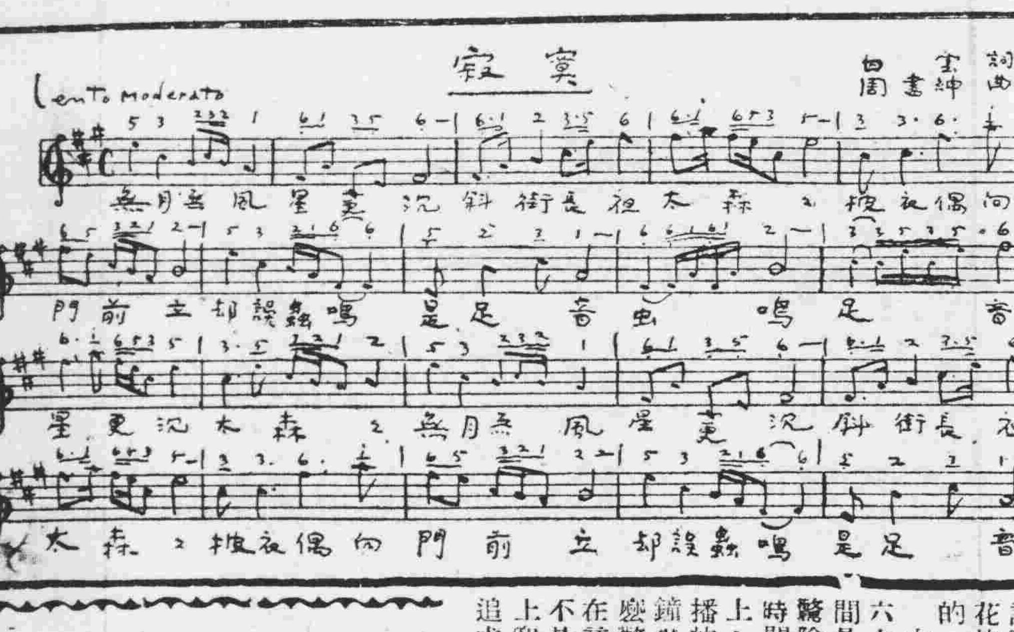

老舍的見解

△又過了一個兒童節。——昨天「飽受優待」的兒童，今天又變成了「大人」。

△美國一位十一歲的小姐，產一重三磅的嬰兒。——這然是兒童變成了大人的證明。

△駐歐美軍將於復活節後舉行大規模的軍事演習。——這是可怕的事情，復活的象徵？

△某機關職員領得三月份米代金一萬元。——這一萬元，夠買一只米袋嗎？

地球儀的把戲
—音樂的異端之二—

章瑤

作曲家的靈感有時也會感到枯竭的。有一次，美國的青年的音樂家喬治葛斯溫也爲這現象而苦惱。他曾經寫過七百多首歌曲，在美國頗有名聲，電影「藍色狂想曲」就是他的傳記片，然而他竟找不到題材了，或者說，他的靈感窒息了。於是他去找他的老師約瑟希林格。希林格每個禮拜教他三次「音樂教學」，結果是，葛斯溫寫成了被認爲「最接近生命呼吸的歌劇」非烈普高敦如是說—「鮑玄和貝絲」。

希林格的本領，是音樂家們怎樣將賬單、柴單「改編」成管絃樂曲；怎樣利用地球儀和計算尺「算」出一首曲子來。他曾著了一本厚達一千四百多頁的書，闡述他們作曲的理論和方法，書名「希林格體系的作曲學」，由美國最大的音樂出版公司卡爾非斯者出版，售價三十美金。這位原籍俄羅斯的美國音樂家，眞可以稱爲一個奇才。他的理論的核心是「音樂數學化」，他堅持說巴哈、莫扎德都是「數學家」，而他自己的曲子，即是在「坐標紙」上寫出來的。音樂批評家布朗在「曲調」雜誌上曾爲文稱贊希林格的方法。布朗寫道：「對曲調作法而言。希林格的著作和原子彈對戰爭的影響同等偉大。」根據布朗的實驗，說明地球儀對作曲有非常大的帮助；「旋轉一個地球儀，平衡一組二次方程式，最少可以得到一首八小節的曲子；用計算尺量一下，就可以得到全部旋律；再經過若干數學的計算，就可得到二十五段完整的管絃樂譜」。

這種用地球儀製造出來的音樂，無疑是很機械的，欠缺感情的。作曲家雖然可以弄到變幻無常的旋律，並且可以在許多旋律中選出他自己喜歡的來，但終究和人的感情游離，縱使悅耳也難引起聽衆的共鳴。

不過，在美國那樣的國度，希林格的方法的確使許多作曲家「得益」。例如，有一個爲電影作配音的人，奉命於一個星期內寫出有普絡科非伊夫的歌劇「三個橘子的戀愛」的風趣的音樂。他用希林格的方法，以計算尺來發展了「三個橘子的戀愛」的主題，四十分鐘內就完成了製片家交付給他的使命。有人曾經預言，音樂的進化最後是數學；而「時代周刊」在介紹希林格的書時也說，相信一九五○年時，正統作曲學都要成爲古董了，純音樂將由音樂工程師設計出來。其實，這類預言是不會成爲事實的，因爲用地球儀和計算尺製造出來的音樂，祇是資本主義的物質文明的產物而已，它總有一天爲以眞實生活爲基礎而產生的有生命的音樂所淘汰。

怨恨一生」，辭辭都是「小生」「花旦」之間的小玩意，把這種東西拿出去，給與更有生活內容的東西，如果能運用一切時間，人民會完全洗過，同時失掉了自己……

隔牆無耳集
(24)

云也人

同情的手
——爲苦難中更苦的公教同人呼籲

從前有一個瞎了眼睛的叫化子，向另一個開眼的叫化子討錢，前者震顫紅腫的手，打動了後者的心絃，後者探探自己的錢囊，一無所有，連一條小草也沒有，他只有伸出他同情的手，誠懇地說一聲「對不起，朋友！」瞎的說：「這一隻手，就是無上的恩物，內裡的人情已够！」現在我們看見人海中浮出無數紅腫的手。我們袋裡雖一無所有，但能一樣地伸出同情的手，使友識親切地交流，在無言之中，已把比我們更困苦的友人解救。何況，手裡也許還有多少饅頭，我們怎不拿出一部份來，分給我們的友人享受？

四月·音樂的季節

周書紳

最理想的春季活動，以溫和的氣度得表現其如意的，生動的，天才的技能，蓋夏季亦不適於此也。音樂的目的，除使演奏者能展覽他的藝術外，主要的是培養廣泛聽衆、提高藝術修養，發揚藝術精神。讓知音者有所享受。至於樂教，普及和習性等等，決非日月之功可成，一音樂節「亦無補償於此，事實上，一天一音樂節「也挽救不了中國的厄運。

本市眞正的音樂知音者不能說沒有，愛好者亦不少，更沒有痛恨音樂的人，這證明了人的本能是喜愛音樂的，祇是各別的接受程度不同而已。我們已需要音樂麼？在還廣大的土地上，

今天，是屬於音樂的日子，四月五日「音樂節」給制定下來了。四月俗稱音樂月，這習俗是傳自外國而來，我國難得有此興緻。

四月爲什麼叫音樂月？只因爲春天是生的日子，動的季節，當此冬去春始，季節明媚之際，適宜于音樂家，演奏家們渡過了酷凍的冬季休息，開始着，不會發出一些正氣之聲，來激奮人心了嗎？至於有天源源不絕於耳的「流行歌曲」和「黃色音樂」，却活躍於大衆心上，純藝術近於毀滅，需要加以顏色，得存在，還時代給予人們的後果，實難預料。

音樂家的最大幸福，是將自己的天賦和全部快樂，有秩序的安排好，然後去奉獻給大衆；自己却永遠——甘受着苦難。藝術家的本能是富

羅曼羅蘭語錄

現在輪到克利斯朵夫騷動起來了。他聽着奧里維底敘述，把纔寫好的一頁樂譜撕掉，認爲自己弄着這等兒童底玩藝，是自私自利……但隨後他又把撕破的紙張檢起來。他太沉溺在他的音樂裏了；本能告訴他，世界上減少一件藝術品也不能多添一個幸福的人。這種飢寒交迫底悲劇於他全然算不得新鮮；從童年起，他是在這一類的深淵邊上走慣而不使自己下墮的；甚至他對於自殺還抱着嚴厲的態度，因爲他在他一生底這一時期，自己充滿着力，簡直想不到一個人會竟了一種痛苦而放棄。痛苦與戰鬥，這更是尋常的事麼？這是宇宙的支柱啊。（節錄克利斯朵夫第四冊卷九燃燒的荊棘中一段）

淚濕舞衫袖
半月著

第五回　千里求援，寸心表謝；荒山馳尺素，弱水染長紅。

（二三四）

默開的溫馴態度，使阿娃驚駭，她的心目中從不曾看過這樣好的男子，她噹的一聲笑了，很迅速地捧了一碗茶回來。

默開記得自己行從中帶有減散體溫的藥，他看見阿娃態度慇懃，便命他去取來，她不懂得開鎖的方法，瞪着眼睛祇是笑，但她又不肯說自己不懂，樣子天眞得很，默開看見她這一腦態度，不覺心曠神愉，病也感退了許多。他側着身子睡，很細心教她開鎖的方法。她依從了，祇聽拍的一聲，鎖兒開了，盖子也自動啓開，把一個天眞未警的阿娃嚇了一跳，她不覺又嘻嘻地笑，默開怕傷她的自尊心：不敢朝她的臉孔看，祇告訴她取出一瓶藥片。

鄉間的女孩子沒有看過退熱的藥片，她不相信這小小的白片子，能够治瘧病，但他很愛那個小瓶子，又愛瓶裡的雪白的小顆粒，她替默開倒了兩片出來，瞪着眼睛着他吞藥片，她又笑了，她說：

「這是能醫人的東西嗎？」

「是的，」默開說：「這是退熱的藥片。重病可沒有功效。」

「你的病能够醫、瘧嗎？」她說，忽然皺了眉……

默開搖了一搖頭，他很細心地告訴她：藥片了，能多喫；多喫要死人的。阿娃喫了一驚，便把藥瓶子緊緊抓着……

……更心急，有時整夜守在床前看護他，她人也辛苦得疲了。

默開在熱度退去的時候，常常和她說出感激的說話，她祇是好笑，他知道她是愛聽他的說話，便和她說過許多說話，他說鄉村，也說城市，他說他愛鄉村的恬靜，也愛城市的繁華，他描寫城市的繁華給他聽、他告訴她電燈最怎樣地光亮，各種顏色的電燈亮着的時候，就彷彿是天邊的晚霞。他又告訴她城市有許多人，是坐汽車的，走起路來像旋風一般快，他更說到有些高樓，是用電梯的，你上一個十幾層的高樓，不用走一步，就能上到頂層了。

他約的語有描寫是淺白的，又都是用有趣的，聽得神，祇把那倆天眞未鑾的女孩子一我魂顛倒，她一面低聲笑着：「那一天能够有到這些東西就好了。」

名震歐美一夜成名藝苑奇葩
摩娜絲拉　處女傑作
五彩幻麗
片上中文字幕
紅菱艷
香艷豪華銷魂奪魄
造極登峯　藝術菁華
妓如臨風玉樹　蛇腰款擺紅綾　媚如激灩新月　粉腿齊飛白雪
本片女主角摩娜絲拉乃全英國第一名舞星！男主角羅拔哈曼乃全世界第一名舞蹈專家！

膺本屆金像獎彩色優異大名片
大華　一點正　三點三　六點半　八點九
中華　一點半　三點九　七點正　九點三
十六大本　提早時間
全片採用世界賭城蒙地卡羅作背景，風景秀麗
賣座最盛
堪稱自有五彩文藝歌舞片以來最偉大貢獻

美高梅出品　浪漫熱情　風流香艷　大名片
詩情聖手　奇勒基寶
金像艷星　基里亞加臣
兩大紅星主演
怒海情波
・金聲明天獻映・

溫拿公司百萬出品　古裝哀艷　文藝創劇　不朽鉅製
充滿人情世味。情節無限辛酸
片上中文字幕
電影皇帝　金像獎得主　佛德烈馬殊
亂世佳人女主角　金像獎得主　奧里化德夏蘭
雙星領銜主演
風流世家

輿論推薦
侯門一入深如海，從此蕭郎陌路人！
贈君一把珍珠淚，好把金釵細合收！
金聲今天最後　映　一點正　三點正　七點正　九點正
明天香艷鉅片　怒海情波

樂斯
今天公映　環球公司驚險偵探十大名片之一　畢蘭加士打、花葛娜主演　the killer　空前打推
殺人者
明天　傾國妖名

最近被選出代表國
轟動歐美輿論推薦
風格特殊意義雋永
一部罕有謹嚴的作品
花蓮港
歐陽紀監製　方一志
製片導演　何非光
第一部以台灣省高山族爲題材的奇情鉅片
唐紹華　編劇
是民族統一的呼聲！
是性靈解放的號角！
出場爲序　宗由　胡小琴　田太萱　沈影敏　周之魂　王玨　凌浩　蘇鴻　主演
台灣省高山族千餘人協助演出
深刻・眞實，段段緊張，寸寸高潮，從頭貫串到底，一部特殊風格的民族問題鉅片
歷程數千里　耗資千萬圓　動員數千人　費時七閱月

西北電影企業股份有限公司首次榮譽貢獻
NEW CHINA FILM DEVELOPMENT CO. LTD.
新中國電影企業股份有限公司發行

樂斯　十二點九・七點三　兩點半・九點正
廣州　一點正・七點三　兩點九・九點正
中國　一點半・六點九　三點三・八點半
美華　一點正・六點九　兩點九・八點半
最後一天・隆重聯映・國片之王・空前擠擁
廣州明天放映神探秘影×美華、樂斯明天聯映如鐵山寨×

在開發台灣的呼聲喊得震天價响的當兒，我們謹以這部台灣花蓮港高山族的地方彩色，和民族間不能調協的問題的影片貢獻給國內外關心這個問題的人士。

廣州戲院
明天放映。
美高梅超特巨片
神探秘影

新華
西線無戰事作者雷馬克新作改編
凄艷絕代　至情之作　十載影壇　僅此一部
一點正　兩點九　六點九　八點半
肺病佳人，邪媚酒色摧殘！
多情醫生，招來幾許憂患！
雪山倩魂
片上中文字幕

藝術艷星　巴巴拉史丹域
性格小生　大衛尼雲
主演
大膽暴露女性慾癖

喧傳三載哄動全國
新華　中華
決定下期隆重獻映
泰隆鮑華　慕蓮奧哈拉　兩位巨星主演
赤身吻摟，貴婦傾心，揮劍鬪門，大盜投首。
黑天鵝

壯麗五彩

新星戲院
即日電映雷華精美七彩卡通長片
蓬萊仙境
原名漫遊仙境
漫畫聖手和路迪士尼生平傑作
情節故事勝過南海幻遊　彩色音樂勝過幻想曲
下期放映　國片巨片　同是天涯淪落人

黃寶善
止咳丹

海珠戲院（即演）留票電話：一二七一七
大金龍劇團
昨晚頂擁今晚仍演
黃金印原著　朱高君參訂　蘆元鼎佈景
慾海情魔
文藝著作　電影編排　離奇奧妙　刺激緊張　旖旎纏綿　哀艷淒怨　感人肺腑　動人心弦
巧妙幻燈變景　一幅畫出現五個黃鶴聲
少崑崙　黃鶴聲　秦小梨　羅家權　源鳳姬　羅劍郎　白駒榮

樂善戲院（即演）留票電話：四三三〇
花錦繡劇團
昨晚狂滿今晚仍演
京戲名劇　全部新編
大劈棺
野史傳奇香艷諧趣鉅劇型寶
莊子試妻
蕩婦思春，王孫解佩，柔情萬種，綺夢如烟。
迷離彷彿，疑幻疑仙，旖旎纏綿，是眞是夢。
莫志勤、余洸新最佳作，譚蘭卿參訂，小譚作曲
揭發譚蘭卿自殺的秘密，發揮渾身風流解數
洪三和畫師設計五幕十場變景
梁冠南　梁醒波　譚蘭卿　張舞柳　張醒非　少新權

太平戲院　留票電話：七二一三八
今晚仍演
日月星班　王劇學榮
七劍十三俠續集
南俠　作閃電　連環機　關變景
祉港演期有限　祇演四天　欲飽眼福　提早定座
袍甲六場　大戲六場　精彩九幕　巨景新奇
劇作家黎露初編撰　參訂
曾三多　盧海天　張百慧　佘虎臣　車秀英　譚秀珍　胡鐵衣　金纓倫　朱季玉　王中　白少業

買屋地聲明

本人憑中與陳德成何生等買受屋地一連兩間坐落本市前鑑分局段內樂橫沙樂北通津門牌第二號第四號在該屋地坐東向西四至面積照登記圖經交定立帖訂於本年四月十日成交如有權利關係或華洋轇轕等情請於交易前向陳德成何生等理妥一經交易槪與本人無涉特此聲明

黃漢釗啓

遺失聲明

本堂前憑中購得鍾學耕自置中華北路六十，六十二號屋兩間前因鍾學耕向謝顯業借款應用以上開兩屋作按迫民國三十年三月鍾學耕將所借款項歸還謝顯業謝顯業經將全部屋契正副本兩份及謝顯業登記圖章乙個經已遺失本堂依法登報聲明拾獲者作廢

蘇桂雅堂啓

經濟新聞

取銷征實創立稅元 行商又感困難
經濟界評稅元制不合理

【專訊】財部發言人自表示取銷貨稅征實後，但又決定創立稅元制度，并規定一切稅收俱課征稅元。消息傳出後，行商方面又面臨一新困難問題，蓋稅元係以黃金爲單位，則今後行商繳稅，即無異繳納黃金。衡以目前商業已陷入不景狀態，若再加重稅收，實難負荷，征實已感難行，今若課征稅元，則比征實爲更困難云。又據某經濟專家談稅元制度，認係不合理之稅制，渠指出稅元爲金單位，照規定每一稅元值黃金一分，約等值美金六角，衡諸關元（一關元值美金四角）竟高出百分之五十，而關元推行商人已感不勝重負，稅元推行之困難不言可喻。至國家稅收制度，實不宜有參差不齊，故稅元與關元，應劃一等值，則較爲合理，若政府斷然實施，則不良後果產生，恐更嚴重！蓋政府既採一切稅收皆征稅元爲標準，即自動揚棄金圓券，今後幣值之恐性低貶，實不堪設想云。（宗）

出口結滙統計 比前週增多
桐油猪鬃佔大部份

【專訊】輸管處昨統計三月廿一日至廿六日一週間出口結滙貨物總值三四，一一六，四四公担，價值五三六，六九二，六○美元，比上週署有增多，此項出口數字，共中以桐油，猪鬃爲最多，茲將各欵出口數字誌后：桐油一八六，六三八，三六元，猪鬃九七，一四六，三三元，豆類七三，六八七，六○元，毛類二，四七四，六二元，皮類一三，二二二，○○元，茶葉七，七八六，八七元，炮竹六，二六一，八○元，土布一，九九九，五○元，錫四二，五九五，五○元，藥材二五七，五六元，菜油七，四八○，三○元，茶油八，二四八，九九元，烟葉七○六，四三元，樟油八，七一八，三○元，絲三一三，六九元，其他八五，一七四，九四元。（宗）

三月份市稅收欵 六億八千餘萬
娛樂稅佔最高額

【專訊】市府款計三月份市庫收入額如下：總數十二億八千八百八十五萬一千三百十一元，其中稅數估六億八千八百五十九萬……娛樂稅佔最高額……（以下數字：億零廿五萬五千，四百二十元……營業稅……屠宰稅……牌照稅……公共車輛自衛特捐……土地改良物稅……路費……）……計本（四）月份稅收，希望能達到三億以上。（致）

滯留猪隻 猪商大受損失

【專訊】市商會日前以猪欄公會報稱，由湖南運猪隻，向在廣州南站起卸，近日被北站壓運，多在北站，安無異，推猪隻車卡，……

屠宰稅 六日調整

【專訊】屠宰稅征收，六日起調整，每頭三萬三千元，如下：……大……

粵鹽濟銷湘鄂贛 鹽局提辦法三項
鹽商座談認爲缺點甚多

【專訊】爲謀粵鹽今後濟銷湘鄂贛辦法，務局提出三項辦法：（一）湘鄂贛每日需鹽數，先由粵鹽運銷，量不足，再由……；（二）食鹽運銷後，自由配合運銷岸制；（三）取銷配售……公會鹽商昨召開會議，詳討論，對辦法均表不滿，認爲缺點甚多，結果決定具體意見，推派代表……研究……（萍）

中猪每頭一萬九千七百元，小猪每頭六千七百元，水牛每頭十三萬八千元，黃牛每頭七萬五千七百元，羊每頭六千八百元。（致）

後，對於由湘返穗猪隻，設法照常運抵南站，停留者准即起卸，免損失，昨四日粵漢路管理局電復，以目前廣州南站因車輛擁擠，無法進近卸貨，爲免發生事故，附近村民爲爭卸貨車，構成不生嚴重事件，起見，准貨車并卡在北站卸車各車另筋北站向當地商行辦理。一俟有結果，再行接洽……（萍）

週初物價雙料淡 寒食節商場蕭條
出口油鑛類一蹶不振

【專訊】昨日週初，又爲寒食節日，市面銀根轉呈緊俏，現鈔巨額入農村，商場在思親節前後，初登淡季，習例相沿，趨勢難免，各行賣貨均表一般……雙外滙之商品，變爲閃縮，外皮，出口油鑛類，運失利，成交寥多，北桐油……茶油……均……跌……錫……湘粵路大量……每況愈下。（商）

團體徵卸 白藥堅挺

【專訊】工業原料……港倉存貨……鞋業……湘北客……暗淡，受化學原料……安，影響不原料……輸入不銷，大小業……日來白藥另購新稅……力弱……一九元，片車每擔……十四元，四元……均降。

財部重心移京滬 修正案日間公佈

【專訊】據財政部息：財部易長後，新任部長劉攻芸留駐京滬間，日前派主任秘書程大成來穗交接後，如無返京，蓋目前財部重心已移京滬，此間僅爲一辦事處，關於財產修正案，大致草擬完成，日間將可在滬公佈實施，主要內容包括創立稅元制，及擬派包繳營稅等項措施。（宗）

昨日金融

港紙：開市 四一○○○　最高 四一○○○　最低 三五○○○　收市 三九八○○（每兩值）
黃金　三一三（對）
光洋　四一五
美鈔　五二二
申電　一八○○
日息
僑滙牌價　即水十一元　轉倉九元
上午價：港幣 三，九○○　美鈔 二○，七四○　英鎊 六二，四○○　盧比 四，八六○
下午價：港幣 三，五八○　美鈔 一八，九七五　英鎊 五七，二八○　盧比 四，二九六
美鈔收兌價：上午價 二○，六四○　下午價 一八，七二三
移轉証價　二一，○○○
關元牌價　七，○○○

錢銀業 休假三天

【專訊】本市錢銀業公會，昨日理監事聯席座談，關於清明思親節，休假三天，由本月五日至七日止，八日照常營業，經已議決，通知所屬會員遵照云。（商）

配價提高 燃料上揚

【專訊】液體燃料配售價格：昨日三大公司又增配，電油每公升淨三千八百廿一元，火水三千三百七十四元，茶色油三千二百五十七萬，柴油二千二百一十三元，淨火水成一百廿二元，淨電油成一元，茶渣三百十六元時，值折申與配售價比較，則配價超過市價百分之六十以上，如此不合理的措施，局外人莫明其妙，公司不外套納港滙之技術而已。市面交……

新稅成八十二元，白藥一芬蘭幾毫之間，市況堅挺云。十一元，一百六十元。（商）

漫畫

中秋節前，遊學銀根緊，提現商……今日是清明節，……千元面額發行，……安定，……市面……小商場……△商業都……業……生一年一度，三輪車……

洋酒啤酒類

五羊牌啤酒大瓶四，六八○，金十字紅葡萄酒大瓶三，一二○，白蘭地大瓶一，○○○……

續四月份貨稅額

銀行……黃金龍……加拿大……藍飛行……

物資會貸欵合約 昨日正式簽訂
增聘謝文龍任副主委

【專訊】節約委員會與中央物資調配局，日前簽訂合約後，中央行貸欵昨已簽訂，並由四日於中央信託局會議簽字，王代表副會長丁伯吾，暨美國經濟合作總署代表常局長祺作後……

昨清明節前夕 銀行竟無僑欵
大部僑滙盡逃黑市去

【專訊】昨爲清明節前夕，依例僑欵歸國必有激增，惟滙來國家銀行僑滙解欵，尚甚寥少，昨日竟無一宗解欵，而大部僑滙盡逃黑市，蓋銀行僑滙則照市價折付金圓券，基此原因，僑滙吸收甚感困難。（宗）

投機者，對於配價昇降問題，殊不經心，此間台灣石油公司燃料供銷，節前各方客帮，購買力弱，一致暗降云。（商）

米源疎俏銀根緊縮 粮市漲後又告回跌
今日市塲休假限價照舊

【專訊】昨日週初，市面銀根緊俏，數米來源不多，寒食節到穀一斤，東北江由粵漢路到約十萬，卡車約四萬市斤，割價三四毫沽銷，沙基粮市全部滑沽，批發與零售交易沉靜，米價亦跌幾毫，糙料錢千元一扭，市價約降五千元，粮食處對於零售限價，一致不動，與前相仿，今（五）日清明節休假一天，交易公價依照昨日。

通訊：粮商知照，三墟淡，思親節一節，尋常，節後粮源不本處異，但西北江運穗頗堪初，化算，車運快捷，配給步青黃不接期，此間存粮未調節下，民食大致穩定，充沛。（商）

化粧品類

髮臘甲一，六一○○○，乙……丙……香水甲……丙……香粉……

日用品零沽價
（單位每司斤金圓券計）

米類：上米一千四百元　中米一千二百元　下米一千二百元
肉類：豬肉八千元　牛肉八千元　燒魚四千五百元
魚類：鯇魚三千五百元　大魚四千二百元　生魚六千五百元
鷄鴨類：肥鷄一萬二千元　生鷄一萬二千元　大鴨八千五百元　肥鵝八千元　雞蛋四百元
菜蔬類：西洋菜一千元　蘿菜二千二百元　蒲瓜七百元　茄瓜二千五百元　菜芯二千元
柴炭類：柯柴三百元　什柴二百五十元　松柴二百卅元　堅炭七百元
什貨類：生油六千五百元　粗砂一千六百元　片糖八百元　食鹽六百元　洋火水二千二百元

金融市況 閃縮上揚
銀根走勢由緊而鬆

【專訊】昨日市場，銀根由緊而鬆，港紙復甦，開市四○○，最低三五○○，下午適逢公務發新，金融趨勢極爲閃縮，昨晚復走三九○○上揚，港紙旋即扶搖最，徐徐滑步三七八，久直上，重叩四算大關，傍晚在三六五，落三，好淡差額百分之十以上，四零五時，高九，茶前黑市僑滙多收市，今晨又爲明節前發鈔，昨粮商貨項提欵入農村，現鈔流入最扶，銀行慎重發新鈔，現鈔充斥，五千元有待於新鈔運抵時，可能提現未得，清縮，觀節後如何耳。本市見面，金融但兌，勸向試額樣本雖然在本市可能提現，……

土雪茄類

紅星八，四○○　永泰八，四○○　紅妹廣州，○○○　五五海防，二○○○……

毛線類

毛線四五，○○○　本局奮訂，……

棉紗類

紡織廠五羊十支棉紗廣州，二○○　九七四　廿一支棉紗七，四○○……

糖類

單位：每百市斤，稅率百分之二十五。冰糖一七，二○○　機製白糖，○○○　土白糖九，六○○　紅糖六，○○○　桔糖……

火柴類

安全火柴中……三○○……

汽水類

各類汽水大瓶……小瓶……

錫薄類

錫薄甲……乙……

迷信用紙……（未完）

水泥類

水泥四十二公斤袋一，六五○，五十公斤袋一，三○○……

各行商情表（八）
四月四日

穀米類
（以下金圓券計）（零售限價每市担）

齊眉米　十一萬三千元
絲苗米　十一萬二千元
銀占米　十萬○九千元
雪米　十萬○二千元
七擔種米　十萬○二千元
新興白米　十萬○三千元
早米　九萬一千四元

（市場批發限價）
齊眉米　拾萬○四千元
絲苗米　十萬○三千元
銀占米　十萬元
雪米　九萬四仟元
七担種米　九萬四千元
新興白米　九萬五千元
早米　八萬四千元

（東西欄谷價按例計）
增城齊眉谷　十八元
北絲苗谷　十八元
金山粘谷　十七元八
北江黃粘谷　十七元一
北洋粘谷　十七元九
中水谷　十四元五
北早穀　十五元二

油麵類
（按例每担計）

土搾生油　四十四元
湛江生油　四十五元
汕頭生油　四十四元
大菜油担　七十八元
菜油担　八十元
桐油担　七十七元
土搾生油成　卅二元三
上海大豆餅　廿三元八
漢口大豆餅　三元五
三角田料另稅五十元○五

生仁類
（舊價）（每司担）

大粒北菓仁拆　七十五元
臨淮原仁　六十九元
衡陽生仁　六十九元五
長沙球仁上　七十三元
四川菓仁　七十元
春州生仁　七十三元五
邵陽生仁　七十三元五

鹽類

一包新稅市担計
沙扒　十四元五
汕尾上　十一元五
平海　十元○二
烏石沙　十二元
三丫成大州　十五元九元

糖麵類
（每司担）

貓花牌粗砂　卅九元一
五羊千包砂　卅八元六
雅庄片糖　十九元五
湖口赤砂糖上　廿元○五
萬年青麵　四十五元
中兵船麵　四十八元
亞路不打麵五　十八元五
沙士堅麵　五十九元
東江澎子　廿二元

豆類
（市價）

花葉黃豆　廿三元二
安仁黃豆　卅七元八
衡陽黃豆上　三十元
南雷珠黃豆上　卅二元五
北江綠豆　五十元
衡陽綠豆上　四十七元
菜羅黃上　卅五元五
左江烏豆　卅七元
西江竹豆　廿七元八
湘花青豆　廿六元五

土洋紙

福祿玉扣紙　十二元
二印竟昌吉　十元
大坪京文雙玉環　四十元
南山京文興中　卅三元
和安飛馬牌　十二元八
西施南扣　四元○五
四印賈信福祥　七五元五
福興天東花　六十二元
龍南東庄玉夢　五元五
頭印賈實　四七元
仙鹿錦扣二印　五元二
四印草紙松鹿　四十元
寶星高方　廿元○五
龍嘜板帶嚤挖　三百九十元
新文化壯報　八元四
朝庄新聞紙　廿四元
長條白報紙　廿三元
白打字紙　十六元二
赤鷄皮紙　四十元
白膳面紙　十五元四
白玻璃紙另稅　一○四元

紗綢布疋
（按例每條計）

32號二號紗　三百卅三元
色膠光帶　五十八元五
大○號青帶　八十毫大
斜帶條碼　一元六五
十支童軍紗　八百廿七元
廿支新金城　千○○五元
肥馬　一千○八七元
大發　九百九十二元
卅二支銀月　一千○四百元
四二支藍鳳　一千八八元
家鄉棉花担　一百六十元

（按疋計）
金杯元布　卅九元二
福鼎元布　四十四元五
雙金錠元布　卅九元三
泰頁玉白布　卅五元五
美人魚元布　四十二元五
大鵬細布　卅六元五
長勝王棗紡　六十元
交通藍布　七十二元
亞周中柱香紗　七十二元

華洋雜貨

福桃白車線　五十一元五
力士牌車線　三十六元
正抓緊車線　八十九元八
金鷄香梘　二元九八
利華藥梘　五十八元
先施牙膏瀉庄　三元四五
二號固齡玉　十三元
黑人牙膏　三元八五
16寸突飛魚帕　四元二五
八三號手巾　四元三五
三骨線實襪　九元七五
二磅金錢壺　四十七元
三磅金龍壺　七十九元五
二磅金錢壺胆　十五元
大喜膠盆　廿三元二
青狗唱針　九元五
城庄典丸　一百三十元
金牛背心　七元一五
三鷄鮮針　十二元五
如意白激口盅　十四元五

海產雜貨

新豐草菇油　一千百八元
北花菇　一千五百元
湘蓮子　三百一十元
虎嘜菜干　一佰五十元
南乳瓜　一百元
龍口絲　一百三十五元
斷陽金菜　六十九元
梧州紅棗　一百八十五元
西江新白果　一百廿五元
沙井新毛　二百六十五元
伴中蝦　四百元
大地魚　五百五十元
大中章　一千一百五元
西土尤中成　三百七十元
沙井二蠔魚　二百元

外銷品

八歩純錫　四百七十六元
首鮮錫　四百八十元
藍南錫　四佰一十元
江西錫　四百元
柳倍子　五十七元

工業原料

八角　三十元
桂皮　二十四元
淨鴨毛　七百元
西藏鴨毛　一百十五元
上白花士合　五毫五
黃花士合桃樵　三毫
鬱紅納甲　一元六五
七百磅哥士的　一百元
三角牌打粉新　卅一元
海口鄉油　一百○九元
湘皮油　七十四元
大腦牛油　一百廿五元
東口阿膠新　六十四元四
一號松香　二十元
九片白臘　八十一元
金錢烏烟新　二百四十元
750庄硫酸銅　十元
夢園日建新粉　八十二元

燃料類

港嘜電油　一百四十五元
荻埠火水　一百廿四元
成鼓庄火水　一百元
散庄點柴　一百廿二元
石神公司木　七十七元
鐵角士炭　六十九元
美孚火水　十二元八
亞細油度現　二百七十四元
鶴蔗渣　三百二十元
一二○號偽油　一七○元

本日水電價目
由四月四日起實行

電力每度一，八○元
一級燈光每度二，一○元
二級燈光每度二，六○元
包燈五十瓦每度二，○○○元
自來水每立方公尺一，三四○元
六口人計算單個龍頭一，七○元
超出人口每立方公尺二，八二○元
月戶立方計照推算多裝龍頭一個作十尺
電話基本月費一二，○○○元
一區二一，○○○元
二區三二，○○○元
三區四三，○○○元
超次費由一○次至一○○次每次五元
公用電話每次三○元
以上項目價係根據煤價每噸基數一七○元，每一一○元社會局工人生活指數平均數五，三中外滙每六月五十四算計。

遺失聲明

本人遺失廣州市自動電話管理處卅八年度一三四號職員證章乙枚，除呈請補發外，特此登報聲明作廢。譚惠芳啓

有舖出租

線香備投函竹絲崗中路九號陳樹材
漢民北路二開地舖電話

介紹名醫 痔科南京 約翰痔科醫院 院長 吳約翰 返穗應診

吳醫師前肄業中山大學醫學院後留學日本專研痔科有年返國後先後在京滬兩地執行診務並繼續研究達十餘年對醫術上貢獻良多舉凡中西醫無法救治之頑痔經吳醫師診治之後無不應手而愈頗得全國醫界之好評而有中國痔科權威之譽此次吳醫師因時局關係應友人之邀來穗應診實爲我粵省患痔病者之福音特此登報廣爲介紹

介紹人　鄒魯　胡毅生　陳融　曾受坤　林翼中　陸幼剛　何克夫

醫務所猴欄路一二四號西華藥房二樓

鳴謝

痔科名醫李駕雲先生

予患痔多年歷經中西醫師診治迄未見效近悉駕雲宗先生精醫痔瘡獨得秘傳受治獲痊者指不勝屈遂造請治療用藥不及兩旬即慶全愈愧尚解除疾苦無以爲報謹誌數言用申感佩

李醫師診所教育路九十一號

聖手佛心

陽江地方法院檢察官李億校啓

請試

黃植生

麵飽，西餅……保証滿意　社團茶會特價優待

黃植生機製食品廠

光復中路七十號　電話：一零五二九

兒科專家 孔文 醫師

專治小兒
痰咳氣喘　吐瀉驚風　痳疸肺炎　疳積瘦弱

診所：太平南路三十二號
國醫館：八字五號

聞

元配麥母陳美瑜夫人代表廣州女青年會赴港出席會議不幸於民國三十八年三月廿五日在和平輪罹難逝世茲定於四月六日上午十時在豐寧路女青年會舉行公祭隨即引柩赴中華基督教會墳塲安葬哀此訃

杖期夫麥健會率子繼强泣告

恕不另訃如承賜唁請參考女青年會治喪委員會登報通告辦法惠送（一）廣州豐寧路女青年會（二）沙面中興路四號貫華公司

愛白雅

余正準備實施愛白雅每日刷牙之例行辦法。聰明而慈愛之父母，必須教孩子以「愛白雅」刷牙方法，俾齒牙克臻康健。

若能如此實行，則孩子將長成强壯而渠秀之青年，有潔白美觀之齒牙及强健之牙肉。自小即教兒童用愛白雅刷牙方法，每日用愛白雅牙膏刷牙二次，此種牙膏之微細質素可深入牙六牙縫，既可清除垢穢，亦可杜絕傳染病，並可加强牙肉，及防止齒齦間之傳染病。愛白雅牙膏氣味芬香，祗需每日用此牙膏少許，以指輕擦牙肉，即可保持齒牙光潔，牙肉强健。

美國最風行之牙膏

請用DD牌牙刷它曾經一千多名美國牙醫專家研究設計成能清潔牙齒之每一部份

必美大公司出品

獨家代理香港公主行布路域洋行

各地新聞

新會竹洲頭警所 十餘警兵叛變
失槍十餘枝并斃一警兵
江澳船隻航行加強戒備

【新會專訊】縣屬五權鄉竹洲頭警察分駐所於三月三十一日午，一部警兵突然叛變，斃一人，全部槍被掠逃竄，茲將詳情誌後：縣府調派江門水警隊長高錫祺接充……完畢，在竹洲頭分駐所去月自黃巡官因病請假辭職後，繼任治安，惟接事伊始，警兵良莠不齊，難以分辨……徒潛入煽動，企圖掠奪武器，消滅該地武力，一部爲某帮匪……高巡官於卅一日午出赴睦洲之機會，匪徒乃即策動……

屠宰稅捐違縣調整
松口鎮長被擄不確
閉門失槍
驚動警局 電線洩火
越兵叛變 竄防城境
匪搶金鈪
江門歹徒詐財
中山警戒 保護掃墓
不少堪壓迫自殺婦
新會橫江 醞釀械鬥
新會限制携帶現鈔 逾五十萬執送央行
電廠開辦費 向各方借出
高要稅官 被匪架去
曲江縣參議員大會 熱烈質詢電廠收支
變賣米粮不合法縣長請求原諒
梧州商會 杯萬商航
粵桂公路線 月底前通車
梧平碼業請求 早日對外通商
賣谷購料 事實權宜
豐揭公路 全遭破壞
汕理髮匠 竟作搶匪

讀者之頁
社會黑幕
掛起慈善的招牌 做盡罪惡的醜事
事求人 需用繕寫二人 委任給待遇

普寧的黑暗面
任收猪仔兵警隊部兵大起衝突
建築更樓，務書長料大敵竹槓
本報駐普通訊員東水

金桂　薄利主義

上海診療所 醫學博士 吳惠連應診啓事

人比黃花瘦！清明佳節又來臨。每逢遊子必思親。體弱難慰閨中婦。空羨隣家胙肉分。速服獵標海狗丸。定產麟兒慰雙親。全國各埠藥房均有贈送

香港東華三院第一任中醫長 盧覺愚 婦兒全科眼科 特長無痛脫痔

水腫蠱脹 脚症 名中醫師 梁端儕 腫脹脚症專書

清明省墓客旋鄉　啓後承先在種羌　請君預服黃金補　丸力功能子嗣昌
省墓旋鄉又講生　登峯臨穴幾同行　如此精神強腎力　黃金補丸有奇能

遺失聲明　遺失聲明　遺失聲明　遺失聲明　遺失聲明　遺失聲明　遺失聲明　遺失機器脚踏車証件聲明　汽車過戶聲明　遺失聲明　承股聲明　誠徵女良伴　李仁武謝瑞生解除責任啓事　贈送陽萎早洩第一專方　陳文鐸 癬癩油蜒 疑瘋白濁花柳　新法速愈 白濁

楊桐竹林　眼藥精　主治：風熱虛派爛砂眼眼起眼起 眼眼眼眼蠓腫痛點膜　總行廣州杉木欄路　各處藥店均有代售
百草油（老牌）

保濟丸　大衆必備良葯　李衆勝堂創製　主治 痾嘔肚痛 四時感冒

尋人 黎選材 孫以靜

教育與體育

中大教授會昨決議 補足薪津再談銷假
教授發言憤激主張發表宣言
今晨教授三團體開聯席會議

【專訊】中山大學教授要求清發三四兩月份薪津及學術研究費未果。昨下午三時，教授會繼續舉行理監事聯席會議，到會黃枯桐、孔德、吳聲、張農、龍慶忠、揚成志、陳植等廿餘人，由王越主席，各教授發言帶濃厚火藥氣味，頻頻發放柏炮，一教授主張發表宣言，把當局一切不是之處，公諸社會，另一教授主張如若干有關當局，故意留難付款發薪，則將其招牌扯下，會議至五時半，結果議決如下：

對各方慰問款物 撥作合作社股金

（一）所收到之慰問贈品，一致分別函謝，現金一律作為教授會公益金，存本校員生工警合作社作為股金，米及鷄蛋一律變賣為現款，並照前項辦理、鯊魚油三百瓶，平均分送各教授，以後再有送慰問贈品者照此原則辦理、（二）國立長春大學生請求本會援助准在本校寄讀事，決函請陳校長核辦。（三）校方在四月四日後補足三四月份薪津及研究費，以後由教授會再召開大會討論銷假問題，即日補函陳校長抄錄大會議決案及將聯席會議決案公佈同人。（四）五日上午九時召開教授會理監事、教授代表、福利會理事、生活協進會負責人聯席會議，並請陳校長列席。

對薪津事 陳可忠復函 允極力設法

又悉：陳可忠校長昨復函教授會，謂：三四月份各教授薪津及研究費，因校方迄未向央行領到，故未能發放，但顧極力設法，以期於最短期間內領發云云。【專訊】上海福納司藥物製煉所尋行辦事處，對中大教授待遇微薄，發養不足，而此次實行總請假，深表同情，昨特由該行經理黃卓宏攜函並致送該行所出品之維爾多麥精、鰲魚肝油三百瓶，慰問各教授，當由孔德代表接受並復函致謝。廣西大學教授會昨亦致函慰問，並呼籲他們一致行動罷教，向政府當局抗議。

學生節食慰問 教授感慨賦詩

【專訊】中大各教授對此次行動及學生節食慰問、無限感慨，吳聲感賦，謂：「義方同慨欲何之，食肉殿禽無已時，一世籟圖爭藕孔，吾儕潮德愧人師，逐貧自喜楊韓賦，鍊藥還丹日月遲，赤子員能全善性，可堪縮食慰長飢。」黃枯桐次韻，伏氏林賦長句曰：「一元州恭竟何之，殲萬紛爭正此時，皓首簽年寧抱追，你絲鮮飧忝為師，山紙尉心如一挽，黃梁夢已遲。」

胡茄☆杜燕 聯台畫展

【中央社訊】名水彩畫家胡茄及女畫家杜燕，對於水彩畫造詣頗深，胡氏戰前任上海白鵝美專教授，既間臨軍深入後方。所見各地風光，盡收腕底，此次由京陳散來穗，攜其精心傑作百餘幀，及杜燕女士名作數十幀，定於明（六）日至八日假廊文德路中山圖書館舉行聯合畫展。

林德銘畫展 昨最後一天

【本市訊】昨（三）日為東莞林德銘個人畫展之第三天，因星期例假，觀者更形擠擁，定畫者有本市名流張浩如、何堅石、容吳明、黃苹園、程逢、陳治平等十餘人，昨（四）日為最後一日，間林氏友好擬邀請展期一二日，俾供衆覽。

中大校友 今祭烈士

【專訊】中山大學校友譜生植、張資網、梁展祥、會烈士於民卅六年冬起事，殉難在廣州，時穗校友陳偉賢、李紹詠、黃華、許禹、郭蘭輪等八十人，今晨往黍嶺前國烈士紀念碑，淑翔歎花紅酒，迎公祭，同學各參加集合。（令）

嘉應中學昨 補行開學禮

【專訊】本市嘉應中學昨補行開學禮，張廳長派侯國豪代表參加，該校校董黃枯桐、梁實及學生家長員生等百餘人，黃枯桐等訓話，勉學生把握讀書機會，努力進修，會後茶叙攝影，情況熱烈。（依）

民大訓練班 訂定課程進度 嚴格實施考勤

【本市訊】民大訓練班，為求學生學業充實，特請各科教師，編定課程進度，講授時均須按照進度，期終考試完畢，始行放假，並為防止學生荒怠學業，每堂均由教師及教務人員，切實點名，以求管教上之嚴密。（建設）

改今日舉行 省女師運會

【專訊】省女師昨（四）日校慶，改今（五）日全校運動會，一連兩天舉行。（召）

管理體育場 省體會直接

【專訊】中華北路附設省國民體育場，前由省教育會議決，將該場附設管理委員會交由省國民體育會直接辦理。（召）

教廳昨會商 改善教授待遇問題

【專訊】教廳昨召集文理法商兩學院教授長數名，研討關於改善待遇問題，同時對於四千倍新金未能即行解釋，數百倍清發，此會為教廳主任秘書張建稱主持；教授要求提高底薪一事，已呈行政院，并準備日間親到政院代為請求云。（令）

流亡學生請願 未獲圓滿結果

【專訊】東北流亡大學生王直卿、于忠等十餘人，昨天上午十時到青輔處，要求：（一）臨時救濟費，（二）增加物資以維生活，（三）迅予輔導復學，並請寄讀。當由組長答復：（一）須待教部及總會核准後始能辦理，（二）國立中山大學現已收容額滿，只待日間與省立文理法商兩學院當局恰商收容寄讀後答復。各生認為兩項答復均屬空洞表示不滿。又：昨有流亡學生王顯宗等十八人，抵穗，住於教部職員宿舍前。

青輔處續發救濟費

【專訊】青輔處昨准續發給留住於教部宿舍走廊之流亡學生臨時救濟費，每天一千二百元。

本年省運會 籌備舉行
體教人員決實行總登記
本屆省運以縣聯為原則

【專訊】粵省十六屆運動會研究委員會，昨假省國民體育委員會舉行聯席會議，出席委員林紀祥、雷瑞石、袁良驊、梁質君、石玉昆、姚偉等，議決：（一）本屆省運會以縣聯為原則，（二）全省體育教導人員實行總登記，（三）運動員參加資格，（四）運動場地，均有所決定，至各項細則，俟總登記後，再定日期，由市中正體育場理事會召集決定。（召）

還要不要教育？
本報記者 余錫齡

教育是國家的百年大計，「興滅繼絕」，全靠教育的功能，所以普及教育，廣為國家主要的措施，民國肇造，已卅八年了，但當局雖不欲「馬上得天下，馬上治之」，已是壯時間不算暫了，假如是一個人，而總數政府的百分之六十的時間而行，文育仍佔全國人口，縱說政府漠視教育，也不能不負的責任，連年戰禍，對教育未盡最大努力，弄到財政赤字，作幾何級數而竭澤而漁，大國窮了，幣制改革，民衆僅有財富，更困了，把後方的學校，在此情形下，罷教，罷課，總請假，溫飽的呼聲，不斷發出，因戰爭而流亡的員生生活，陷于飢寒交迫中，雖然有些救濟辦法，仍然解決不了他們最切身問題。

苦，教育界所吃的苦頭，比任何職業的人都（農民可以囤積產物，工人可以要求加薪，商人可以投機操縱，官吏更可以食污，當然有些清廉自持的，也是同等苦），惟清高的教師們，純潔的學生們，多吃了特殊的苦頭，但也許會說：「士志於道，不恥惡衣惡食」，就受威脅，生存而自殺的教師，為生活而失學的學生，已超出了限度。

繼往開來的使命？中大教授於三月二十五日開始總請假，十八間省校三月廿八日開始罷教，學校教員及社教機關職員三月三十一日集體罷職，請願派代表，本省之文理法商兩學院教授，也於本月十日以前如不獲圓滿答覆，實行罷教，而遭受現在頹唐的學業，因教師們罷教，僅存時光的損失，何等可惜！一方面看自己的學生受不了損失，而教師們仍然在索薪，罷教，……

自殺的學生不知幾許，而麻木不仁的社會，竟熟視無睹，是還有爭生存的勇氣的人，不得不運用唯一的武器——罷課罷教了。政府對教育經費的支出，佔總數百分之三點幾，為世界教育未有的現象，學校的設備改良，姑不談，教師們要求衣食溫飽，國立中山大學的教授，政府給予一洗「下一代」的待遇，豈非令人啼笑皆非嗎？香港叫教師們去維持「家人的生活」，怎樣去教育「下一代」？又叫「吃不飽」的「下一代」怎能專心負……

光的損失，如還沒有喪失良心的人，內心實痛苦透了！假如一代一代下去，前途設想，應歸於我們中國幾千年來的優秀文化，立而優秀的表現，是應該我們教育工作者負擔的，如此偉大的同情和幫助，得到社會的崇敬的，還種種我們還體會到子孫的教育，把心現在的悲慘狀態！試不如何，國家前途是多麼的文化的重要，延續的生活不能忽視，不能再不容弄到……化還得到，應得到，社會當前，國祚延續，不斷下去，如此下去，田地，要喪失嗎？

從這一代起，教育陷於悲慘的狀態！本來就不能使教育經費，比二月份增了八倍多，雖然政院通過三月份的教育經費，待遇仍不足，苦於……

繼還要不要教育？教育政府當局如果不能把教育經費全數撥發，如果不繼續延下去，當局應該立即採取有效的措施，拯救教育的危機，否則一代一代下去，國家前途怎樣，是值得我們深思的！

今日音樂節
各校自行紀念儀式
音樂社團競日演奏

【專訊】穗聯合慶祝音樂節大會，今晚七時在本市青年會舉行，參加大會人員：（一）省市藝專音樂全體員生，（二）市公私立中小學校音樂教師，（三）省市各機關團體首長，（四）各界，是晚大會入場券，由教育局分發，昨又分發千餘份，各校自行慶祝。【又訊】今日音樂節目如下：（一）全日中央公園音樂亭由民教館負責；（二）上午十時起由漢民公園下午二時起軍樂隊負責；時起，由市警局音樂隊負責，（三）沙面區：上午十時起由大同小學洋樂隊負責，（四）廣州廣播電台：由上午八時起至下午十一時止，廣播特別音樂節目，（五）中央廣播台：由下午八時至九時，由鐵道小學負責，（六）各小學於是日下午七時在各校舉行慶祝，民教館是日下午七時在河南該館舉行音樂晚會。（召）

又：中華交響樂團今午五時一刻假廣州戲院舉行慶祝音樂節演奏會，節目有尼古萊之「溫莎之快樂夫人」序曲，及古典派大師海頓之「時鐘」交響曲，名歌劇「卡門」、「茶花女」等。

民大籃球隊 征港三戰三捷

【香港訊】國民大學籃球隊，日前抵港，第三戰，對抗者為島上有名勁旅中青隊，上半場廿七對十八，下半場以卅九對卅六，完成第三戰之捷。（建設）

各校慶祝兒童節
並舉行游藝助慶
市博物館動物生活特展

【本市訊】本市各中小學校舉行慶祝兒童節，紀念儀式後，并舉行游藝以助慶，情況熱烈，惟多以前日舉行，海珠區第一國民學校及惠福區第二國民學校，二日舉行預祝，惠福區第一校并舉行蒙養堂落成典禮，暨家長會第二次大會，會後有游藝。

又：市立博物館為慶祝兒童節，特將館藏鳥獸動物分組展覽，配合自然環境，極為逼真，展期至十日止。

又：珠海小學慶祝兒童節，由校長分送糖果三百餘包，遊藝節目，異常熱烈。

肇梧小學生 慶祝兒童節

【本報電】肇慶四日電，四日為兒童節，全市幼稚園小學生千餘人，舉行慶祝大會，會後並舉行遊藝，各校亦在縣內另有慶祝，梧州各校亦舉行慶祝，並有遊藝表演，情況熱烈。

新醫藥 昨已出版

【專訊】光華醫學院教務主任李煥桑博士，及李經緯、潘啟釗三氏合著「新醫藥」一書，作者以醫術經驗，用最新發明對于醫學病菌治療法，現李經緯、潘啟釗等，鼓吹研究，特再編版，內容豐富，昨日出版。

簡報

△廣州大學籃球隊，擬定十日首程征港。△私立南華中學，本期免費生七十三名。△柏榮省立民教館，招理化等班生。△藝班及車裁班，即日起報名，十六日招生。△市警察學校第二期新生，即日起報名，廿一日至廿三日截止，廿四日考試。

讀者之頁

徵求保姆 三四十歲 對兒童有經驗略識字

本宅誠意徵求三十至四十五歲之保姆一人，條件：（一）身體健全能刻苦耐勞，而略懂文字者，（二）有兒童經驗能具殷實担保者。待遇：除供膳宿外月薪面洽，如有願就者請於登報日起三天內每日上午十時至下午四時半逕到本市豪賢路豪閣三號二樓李宅接洽。

求職
教了小學十多年 對算術最感興趣

編輯先生：鄙人從事小學教育工作已十餘年，現年卅一歲，因在職時困於工作，今春因更易校長離職，不廣州，一籌莫展，對於算術一科，素感興趣，服務精神，一向敬業，如讀者欲聘家庭教師，或為升初中補習者，希投函文德路十號之二文藝書店轉來接洽，為幸，敬候撰安！弟潘誠謹上

人求事
中學程度通國粵語 能寫鋼板月求卅五

敝人係南京籍，現年卅四歲，中學程度，會文牘及管理簿記工作十餘年，油印精通國語，并諳簿式，現任本市私人或團體屆員工作或傳達及勤務亦可，每月除供膳宿外能酬勞基數三十五元以上為準，如合意者請賜函河南海幢里十五號本人收可也。何建廷謹白

大學肄業生 找夜間工作

陳君，男性，現肄業於本市某大學，擬利用餘暇時間，於夜間找尋少許工作，如家庭小學教師，或其他職務等，待遇不拘，如有意欲聘用者，請函本市華貴路樂賢坊二號陳光先生轉知。

啓 應徵教務員者注意！

張薄華、李奕權、毛立偉、彭美、陳恩道、彭憲章、譚力、林蒼、胡平、王世民、君、梁志成、陳俠、鄧漢傑、劉天雄、李汝堅、余文芳、林紀勛、鄭、楊翔、余詩根、黃位、諸位先生：請携帶證件，前往小北榨粉街九十一號建設中學應徵。——建設中學——

清明歸家 速購服 許仁補腎丸 壹索得男 腎部強壯

清明時節 買一送一

唐詩云「清明無客不思家」故清明節又名種羌節。許仁補腎丸。乃種羌必備之聖藥。許仁大醫師創製。內分泌荷爾蒙劑。最特效補腎藥王。專醫男子腎虧。子嗣艱難。九醜無能。陽萎早洩。遺精滑精。現值清明。不惜巨大犧牲。由即日起。買壹送壹。廿顆庄。可服三天。每樽四元（買壹送壹即四元兩樽）五十顆庄。可服七天。每樽八元（買壹送壹即八元兩樽）時日無多。購者從速。勿失機會

各處代售藥房均同時買壹送壹（總發行）豐寧路四十五號許仁醫院（即平太戲院對面）

特效 婦科專門潘芳芬女醫師 人工受孕法

老手經驗 始創專醫 **不孕婦女**

潘芳芬婦科醫院：豐寧路四十五號（即太平戲院對面）

（根治）婦女暗病 子宮疾患 月經不調 白帶赤帶 傳染毒症 小便刺痛

余自強醫師 安全無痛剪除 **包皮過長**

根治 花柳白毒腎虧 痔瘺痛症 一切 （醫所）高第路一七七號

耳鼻喉專科醫師 麥嘯皋 豐寧路五十五號二樓

慈幼兒科專門醫務院 主診：龐仲侯醫師 助理：蔡玉均產科師 院址：西關恩寧路尾西式號近三五路車總站

巴黎大學醫學博士 羅廣庭名醫師 新法根治 **胃** 擴張下垂 潰瘍胃痛 發炎厭食 酸多飽滯 無痛消除 **醜陋** 修補 **疤痕** 崩缺 精醫傷寒 熱症肺病 皮膚性病 婦兒各科 院址 豐寧路北二三九號

法國皮膚花柳專科 何棣華 醫務院原日太平南路現遷維新南路一七七號高第街口斜對面大德路口轉角 廉價負責 特效根治 **白濁** 花柳皮膚血毒 婦科包皮痔瘺 （診例）免費 針射十元至廿元 根治一百元至二百元 一切醫藥費均在內

無痛根治 痔瘻 痛血 省港汝霖痔瘻治療所 醫師陳大耀 陳占堅 女醫助理 地址 廣州泰康路一八二號 香港德輔道中一五一 不用剪割 全無痛苦 新法治療 永不復發

十餘年經驗 腸胃病 小兒病 精醫

疑瘋良藥 君臣丸 主治 血毒惡癬 類似痲瘋 痕癢痲木 文昌北路式百壹拾四號 寶山藥行 批發

想割包皮注意 君如有此願望與憂慮，可試往訪漢民南路二十五號二樓黃應祥醫師，一、君願先得圖書參閱而預知割後如何情狀乎？二、君願割後可照常工作乎？三、君願割時確能絕無痛苦乎？四、君願得一手術純熟之醫師，而收費又公平者乎？五、君願割後迅速全愈保無借傷潰爛不遺醜形乎？黃醫師則一一可達到矣。黃醫師手術後力稱滿意，乃聯往割治，果然靈驗，晚上亦有手術云。楊向榮 李逢江 同啓

新型X光驗病 醫師蕭棣偕 專醫 肺病 咳血 心病 內科 精理皮膚花柳婦科兒科 照驗心肺胃腸內臟 細微鏡驗病菌血毒（照片者透視不收費） 醫務所 惠愛中路三十二號（廣大路口）

麻痘專科 古肖堯中醫師 精醫：麻、痘科，喉科，兒科 醫務所：龍津東路一七三號古紹堯醫藥局 電話一壹四九三

李耀田醫師 專理兒科 特設X光鏡 診療心肺內科病症 （醫所）大南路四十五號 電話一三八六九

產婦兒科 朱文二醫師 免費接生 留產 專醫花柳白濁包皮痔瘡不孕閉經 惠愛西廿九號 惠福西一四號

上九東路八號 仁人醫社 全科 女西醫 **岑敬業 專門婦科** 通經水 主治閉經 冊年經驗精醫婦科雜病孕閉經花柳紅白帶人工健美留產留醫手術安全

特製 補腎丸 黃鳳泉臨症卅餘年醫治腎病遺精早洩 主治腎元不固夢遺早洩腎虛陽萎發育不全腎水不足 見色易動頭暈眼花耳鳴耳聾神衰體弱病後虛弱四肢無力精神恍惚腰痛脚步虛浮手足冰冷未老先衰按穴運氣手術 敷藥治療法 歡迎外埠函問治療附郵票即覆 由香港遷廣州市海珠南路一六〇號二樓應診

醫 最新運到 美國巨型 任警魂 X光鏡 任酒琛

照驗心肺 透視全身 新病預防針。肺病治療針。人工氣胸術。腦神經摘取術。根治花白濁針。無痛苦 割包皮。醫痔瘻。七天斷癮 戒烟針（長特）

開鏡透視收費百萬透視照片隨到隨照不論時間 醫務所一德西路四四四號 電話一四四三三號 留醫院太平南路門牌八十八號 電話一四四三三

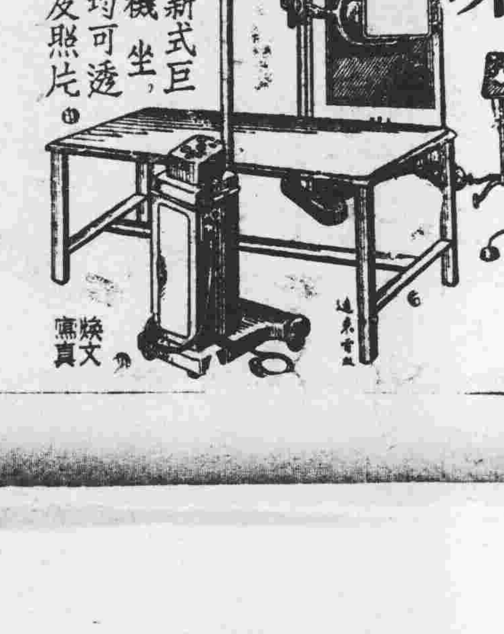

許修五醫務院 主診醫師 許修五 統理內外 鄭志超 婦兒全科 割包皮 優待各界 特備男女「青春液」專治腎虧陽萎久不孕育注射後性能增強回復青春活力 卅年經驗，全國最老手，最可靠，手術安全無痛苦，割後行動如常 院址：豐寧路一四八號 特別優待各界，星期六及星期日減收半費 電話一一九六五

承購汽車啓事 本人前受柴挺生君讓予承購其被粵海關緝獲之走私汽車乙輛（福特牌FORD）一九四六年款引擎（99A—1382709）之承購權及代辦一切手續當經葉君簽字及將印鑑移交有據現本人海關本年二月二十一日第一一四三六號通知書「上項貨物沒收之并准貨主照海關估值備價購回另完稅項……」等因本人業於本年叁月壹日向粵海關安衛價完稅手續購回修理自用嗣後該車即歸本人所有特此登報聲明 吳偉啓

痔瘡散 不用刀割 不用線紮 不污衣服 不打爛肉 之痔瘡散

此散醫痔得法。乃古今中外獨一無二之妙藥。用法簡便。以手指濕口水。點藥少許搽患處。自然消化於無形。如患血痔。兼服**化痔丸** 任何腸頭凸出。血如泉湧。均能止血清。大便舒暢。此丸藥性平和。功效準確。未成患者能免痔。將成患者能防痔。已成患者能愈痔。平常無事之人。每星期服十餘粒。能令腸胃清潔。消滅痔患於無形。諺云。十個男人九個痔。衛生君子。不可不早為之防也。

廣州市十八甫 馬百行創製 各處藥房均有代售

洗腸掃毒丹 萬病皆由濕熱起；洗腸掃毒是靈丹！

抗日西路發生 驚人騙竊案

滬客張瑞麒失黃金三百兩 楊國棟逃去無踪妻已被押

瀝滘航線 加緊戒備

成立南區指揮所 省港輪恢復夜航

今日清明節

警備部加強市郊戒備 廣九車連日搭客擠擁

女青會四代表 合葬一墳場

明舉行公殯禮

公共汽車 加開三線

清勦區司令部 嚴禁輪渡濫載

穗貸款購煤 已獲批准

電價將可減低

鍾彬將調任 兵團司令說

妨害風化案 昨提庭偵訊

播音台出版組長

被告力否認有意誘姦 告訴人關雯縷述如繪

湛啓華供 挾仇誣控

關雯供稱 歷歷如繪

鄭洪麥景賢 昨日結婚

【本市訊】越華報記者鄭洪與麥景賢女士，於昨日下午五時假座……舉行婚禮，證婚人……，到場觀禮者二百餘人，情形極熱鬧。

現階段的農工政策和農工運動

——馬超俊昨在粵穗黨員聯合紀念週講

彈劾杜梅和案 移懲戒會辦理

黃埔軍警衝突案 昨移解綏署辦理

黃埔造船所 招待記者

江明飛日 茂森瓊履新 吳道南

穗本年度征兵 決取銷抽簽制

征集費亦決全部取銷 各區將組募兵宣傳隊

陳策壽辰 往賀者甚衆

【專訊】海軍中將陳策，今（五）日爲五六華誕，是日適逢清明佳節，各親……

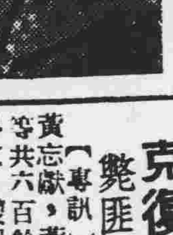
告訴人關雯

被告人湛啓華

東江國軍 克復岑江

斃匪百餘人

穗市參議員 推薦黃兆棟 繼任副議長

憲警昨掃蕩 大沙頭烟賭

當場拿獲烟賭犯十五名

孫科改期返鄉 昨偕陳策遊河

洩電火警 亨達利錶店

粵穗黨部聯合 招待留穗中委

投水緣虐待 傷人爲口爭

浮生相

西區搶隊 拘獲慣匪

本市配售米糧 可能延至年底

耀華北三匪 械劫路人

今日天氣

陰，輕和北至東北風。

特快輪船

金剛 客貨特快輪 穗汕基申

鐵定四月七日清關 四月九日啓行

客票即日開始出售 往汕基申貨物即日入倉

廣州總代理 景泰輪船公司

售票處收貨處——新堤永安堂大廈景泰輪船公司 河南鰲洲正街四號景泰第一倉

電話一三二二九 五〇四五三

金城輪船公司啓

穗湛線

建南 客貨特快鋼輪

美式新船 儎重六百噸 時速十五浬 裝具雷達及無線電設備定期航行

準期四月二日晚開 四月五日晚清關啓行

總代理：天生船務行 執信中路四十三號 電話：一八〇〇二 一二七二八

鐵甲貨船

永耀輪

四月六日清關七日直放 基隆

△奉令不載客▽ 儎重一千噸 時速十二浬

南豐實業股份有限公司廣州分公司 六二□路一八號 電話：壹□捌叁伍

爲君解決

清明行路難！

韶大汽車行

常備新型 的士．大客車．貨車

供應各界清明呼用。取價從廉，安全快捷

電話：壹五式四七

地址：惠福東四十六號

讓車聲明

本人今向李仕政讓有一九四二年奧斯汀小輪車一輛引擎號碼（10…8892…）行車執照（19—1094）經已立帖交易該車如有華洋轇轕……讓車人李仕政 受讓人陳意……

味豐

味質鮮美

嘉廚必備

遠勝舶來

調養便利

上海天太味粉廠出品

各大辦館海味店均有代售